O TEMPO

Tempo nublado. Nevoeiro pela manhã. Temperatura estavel. Ventos de sueste a nordeste frescos.

Maxima: 23,5.
Minima: 14,3.

12 PAGINAS — 40 Centavos

Diario Carioca

Fundador: J. E. DE MACEDO SOARES

AGOSTO 1944
1
TERÇA-FEIRA

ANO XVII — RIO DE JANEIRO — Diretor: HORACIO DE CARVALHO JUNIOR — PRAÇA TIRADENTES N.º 77 — N. 4.947

BIBLIOTHECA NACIONAL DO RIO DE JANEIRO
CONT. LEGAL
4ª SECÇÃO

FOI O MAIOR DIA DO EXERCITO RUSSO

DESABA TODO O FRONT GERMANICO

NO BALTICO, NA PRUSSIA E NOS BALCÃS

Os russos despedaçam a frente alemã em toda a extensão da enorme frente de 1.500 quilometros, onde foram conquistadas ontem mais de duas mil localidades.

NUMA EXTENSÃO DE 1.500 QUILOMETROS FORAM CONQUISTADAS 2.140 LOCALIDADES

VARSOVIA ESTÁ ENCERRADA NUM CIRCULO DE FOGO PELAS TROPAS DE ROKOSSOVSKY — CONQUISTADOS OS BALUARTES QUE DEFENDEM OS ACESSOS A CAPITAL POLONESA

MOSCOU, 31 (U. P.) — (De Harrison Salisbury) — As tropas sovieticas chegaram a 20 quilometros de Varsovia, segundo se revelou aqui esta noite, enquanto Berlim anunciava que os exercitos do marechal Rokossovsky haviam empreendido um ataque em grande escala contra a região oriental da capital da Polonia.

Sobre toda a frente de mil e quinhentos quilometros, os exercitos sovieticos libertaram na jornada de hoje 2.140 cidades e aldeias, fato sem precedentes, que constitue a mais brilhante jornada da historia do Exercito Vermelho.

No mesmo periodo de 24 horas ocorreram [illegible] seguintes acontecimentos:

Primeiro — As tropas da terceira frente da Russia Branca, comandadas pelo general Cherniakhovsky, que avançam para a Prussia Oriental, chegaram a 24 quilometros da fronteira daquela região de antes da guerra, e a noventa quilometros do grande centro ferroviario de Insterburg.

Segundo — As formações de

(Conclue na 8ª pag.)

LEIAM NA 2.ª PAGINA

COMO NASCEU E COMO VIVE COPACABANA

UM MUNDO A PARTE

Efeitos da Guerra Na Vida do Grande Bairro Carioca — Combatentes Americanos e Imigrados Europeus — Granfinos Que Vivem Num Mundo Aparte — Terrenos Baratos, Vendidos Em Hasta Publica — Mais Tarde o Mundo Descobriria a Praia Maravilhosa — Os Bars, os Restaurantes e os Cinemas Cheios de Gente Nova

A Turquia Vai Agora Intervir nos Balcãs

Para Liberta-los da Ocupação Germanica — O Reich, Porém, Ainda Faz Ameaças — Esperada a Noticia a Qualquer Momento

De ANCARA, Leon Kay, da United Press, escreve: — Multiplicam-se os indicios de que a Turquia intervirá brevemente nos Balcans para por fim ao cáos que, segundo o governo turco, ameaça diretamente a segurança deste país. Uma informação divulgada aqui dizia que os diretores dos jornais locais foram avisados de que deveriam permanecer atentos afim de receber a noticia de que a Turquia rompera oficialmente suas relações com a Alemanha. Tambem se diz que a embaixada alemã em Ancara ordenou a todos os suditos alemães na Turquia que fiquem preparados para abandonar o país a qualquer momento. Por outro lado,

(Conclue na 8ª pag.)

CHEGANDO ÁS PORTAS DA BRETANHA

ABERTO O CAMINHO PARA O INTERIOR DA FRANÇA

AS TROPAS AMERICANAS CAPTURARAM GRANVILLE E AVRANCHES

SUPREMO QUARTEL GENERAL DAS FORÇAS EXPEDICIONARIAS ALIADAS, 31 (Por James Long, da A. P.) — As tropas blindadas norte-americanas, capturaram Granville e já estão controlando Avranches, portas de entrada para a Bretanha e para o interior da França.

Simultaneamente, essas forças se mantêm firmemente na sua cabeça de ponte através o rio See, de margens á pique, que contorna o flanco de toda a linha ocidental alemã na Normandia.

TODO O OESTE DA NORMANDIA COM OS ALIADOS

Toda a zona costeira oeste da peninsula de invasão, aparentemente, já está em poder das tropas americanas após suas operações de ofensiva através a baia do monte St. Michel.

A propria radio alemã admite que os exércitos do general Bradley conquistaram e cercaram o porto de Granville.

A ultima informação oficial do Comando Aliado era que as tropas americanas já estavam lutando nos suburbios de Port-Granville e que já tinham cortado a estrada Granville-Avranches em Sartilly, a oito milhas a sudeste, mantendo-se ainda no ultimo ponto da estrada principal que se dirige para Ville Dieu les Poeles a 17 milhas a leste e a 13 milhas a nordeste de Avranches.

TENTATIVA FRUSTADA DOS ALEMAES

Foi no setor de Ville Dieu les Poeles e Tassy sur Vire que os alemães efetuaram a sua mais violenta tentativa para se manterem, porem a ofensiva americana parece ter rompido todo o seu flanco ocidental.

As tropas do 1º Exército do general Bradley avançaram 3 a 4 milhas apesar da violenta resistencia do inimigo, lutando contra as melhores tropas alemãs nas elevações em ambos os lados do vale de Sienne, a duas milhas ao norte de Ville Dieu les Poeles.

A leste do Vire, outras tropas, presumidamente americanas mas não identificadas espe-

(Conclue na 8ª pag.)

SEGUNDO MADRID

São Aguardados Sensacionais Acontecimentos no Mediterrâneo

MADRID, 31 — (De Roberto Papwort, correspondente especial da "Reuters") — A visita do rei George, da Inglaterra, á frente italiana e as medidas tomadas pelo governo turco, particularmente as concernentes á suspensão do trafego maritimo e regresso dos nacionais turcos atualmente na Alemanha, são interpretadas pelo unico jornal publicado nesta cidade na manhã de segundas-feira como sintoma de proximos acontecimentos no Mediterraneo.

Diz o referido orgão que "se certamente, não é improvavel que a visita do soberano britanico, que relembra uma visita que ao VIII Exercito nas vesperas do desembarque na Sicilia, pode ser o prenuncio de algum novo desembarque que pudesse ser efetuado no golfo de Genova, ou, mais provavelmente, na embocadura do Rhodano, as concentrações de forças navais e aereas na Corsega e Sardenha e a posse de tais importantes bases como as de que dispõem os aliados em Napoles e Livorno amparam esta hipotese".

QUINZENA DO LIVRO TÉCNICO

Começa hoje a grande exposição de livros técnicos e quimicos norte-americanos, ingleses e argentinos na Livraria Kosmos, Rua do Rosario, 137. Peçam catalogos.

Um Comentarista Alemão Declara:

A Situação Para o Reich 'é Grave, é Muito Grave'

"Necessitamos de Armas Melhores, de Combatentes Mais Fanáticos, de Uma Chefia Superior e, Acima de Tudo, de Um Moral de Guerra"

LONDRES, 31 (Reuters) — "E' grave. E' muito grave", disse esta noite o comentarista alemão Heinz Liebscher, falando na Radio Berlim em alocução dirigida á "Wehrmacht".

Liebscher, que escreve no jornal do exercito organizado por Goebbels, declarou ainda, na mesma ocasião: "Seria criminoso negarmos que a situação tornou-se de suma gravidade. Necessitamos de armas melhores, de combatentes mais fanaticos, de uma chefia superior e, acima de tudo, precisamos de um moral de guerra mais firmemente entrosado. Não estaremos prejudicando ninguem se traçarmos um quadro bem claro do que aconteceria ao país se alguns sonhadores mal orientados se imbuissem da idéia de que poderiamos renunciar agora a esta guerra, para reiniciá-la mais tarde. A verdade é que, para nós, só há no momento duas alternativas: ou levamos a guerra ao fim, vencendo-a, ou perdemos tudo; tudo, não apenas no que diz respeito á classe dirigente de nacionais socialistas, mas no que concerne

Hitler, o chefe que faz desejar "uma chefia superior"

a todos os alemães. A vitoria é nossa ultima e ao mesmo tempo, nossa maior oportunidade. Não há nenhuma "capitulação honrosa" para nós, nesta guerra. Temos que lutar até o ultimo alento. Se nossos inimigos tencionam conquistar-nos, terão de conquistar e ocupar a Alemanha toda e isso significa que terão de arrebatar cada polegada do solo germanico de dentro das arterias exangues com que defenderemos esta terra. Perdermos a coragem agora será fracassar no meio da crise e naufragar para sempre. E isso não pode acontecer jamais.

"Algum tempo terá de transcorrer antes que todas as medidas que estamos tomando para desencadear a guerra total surtam os efeitos esperados. Portanto, não nos devemos surpreender se, nesse periodo de transição, o inimigo continuar a alcançar sucessos. No momento, não podemos olhar para a direita, nem para a esquerda — temos de arremeter, como cegos, para a frente".

NAS COSTAS DA NORUEGA

Um aparelho "Beaufighter" da RAF ataca uma pequena unidade naval alemã em atividade nas proximidades do litoral daquele país ocupado. As chamas que começam a se desprender indicam o proximo afundamento do vaso atacado.

O DOUTOR GOEBBELS DISSE:

ESTA, A ÚLTIMA CONCENTRAÇÃO

LONDRES, 31 (U. P.) — O ministro da Propaganda da Alemanha e Plenipotenciario para a Mobilização Total, sr. Joseph Goebbels, disse durante uma reunião dos lideres nazistas em Berlim que os alemães "devem esperar o fechamento de dependencias inteiras dos serviços publicos.

O ministro alemão, num discurso pronunciado ante os ministros do Reich, chefes da administração civil dos territorios ocupados e outros altos funcionarios, manifestou que a Alemanha tomará "rapida e audaciosamente medidas de grande alcance, em sua campanha para completar integralmente as reservas do Reich e da Europa ocupada, de acordo com o plano de esforço belico traçado pelo nosso Fuehrer.

Todos os sacrificios e tarefas do povo alemão deverão ser distribuidos igualmente".

Mais adiante, o sr. Goebbels disse:

"Temos em nossas mãos as garantias efetivas da vitoria, o que depende unicamente da nossa capacidade de emprega-las em sua totalidade".

Ao apresentar o sr. Goebbels, o dr. Hans Heirinch Lammrs, chefe da chancelaria do Reich, manifestou explicitamente que este esforço, ordenado por Hitler, é "a ultima concentração de todas as reservas de nosso potencial belico".

Por sua vez, o dr. Rudolf Smeler, comentarista da radio de Berlim, disse ao povo alemão que durante os proximos meses a vida de 80 milhões de alemães "ficaria exclusivamente sob a dura lei da mobilização total".

REPORTAGEM NÚMERO DOIS:

COMO NASCEU E COMO VIVE COPACABANA

Coisas do Palácio da Justiça

Ampliamento da Fiscalização

A ORDEM dos Advogados está prestando incontestaveis serviços á moralização e saneamento da classe. Inumeros casos comentados nos corredores do Palacio, ilustram eloquentemente tal acerto. Urge, porem, que, a sua ação não se restrinja ao que se reflete no edificio na rua São Manoel. Muita coisa ocorre cá fóra e que redunda indiretamente no desprestigio da classe. Pessoas não formadas, ou apenas possuidoras do diploma de bacharel, alugam ou sublocam uma sala, anunciam-se como advogados e assim praticam toda sorte de traficancias, muitas passiveis de repressão penal.

No ano passado, certa senhora que, mais se assemelha a um homem de saias, anunciou a descoberta de uma herança de certo titular, e convocou centenas de herdeiros do Brasil inteiro para vir recebe-la. E afinal ela nem era advogada e a herança nem existia...

Para evitar esta e outras, seria interessante atribuir-se á Ordem a fiscalização dos escritórios. Quem se anunciasse advogado sem sê-lo, poderia ser preso em flagrante e processado.

REBOUÇAS

DOENÇAS ANO RETAIS E DOS INTESTINOS
Dr. Lauro Sodré Borges
Av. R. Branco 108, 4.º and. s/406
TEL. 42-4738

No Rio o Embaixador do Paraguai No Mexico

Viajando pelo avião de carreira da Panair encontra-se nesta capital em transito para os Estados Unidos, o sr. Carlos Alvarez, embaixador do Paraguai no Mexico. O ilustre diplomata que se faz acompanhar de sua esposa, teve um desembarque concorrido, vendo-se no Aeroporto Santos Dumont o embaixador Juan Batista Ayala e demais membros de sua representação diplomatica.

Nãos vos esqueçais de que os cégos necessitam sempre do vosso auxilio. Encaminhai-os para a ALIANÇA DOS CEGOS, á rua 24 de Maio n. 47 — Rio de Janeiro — Telefone 48-5202

O Comandante Ernani do Amaral Peixoto Vai Deixar o Serviço de Abastecimento

O SEU SUBSTITUTO SERA' O CORONEL JESUINO DE ALBUQUERQUE

Devendo o comandante Amaral Peixoto afastar-se do Serviço de Abastecimento da Coordenação da Mobilização Economica, assumirá a chefia desse importante orgão publico o coronel Jesuino de Albuquerque; atualmente na direção do S. A. M.

UM MUNDO À PARTE

EFEITOS DA GUERRA NA VIDA DO GRANDE BAIRRO CARIOCA — COMBATENTES AMERICANOS E IMIGRADOS EUROPEUS — GRANFINOS QUE VIVEM NUM MUNDO APARTE — TERRENOS BARATOS, VENDIDOS EM HASTA PUBLICA — MAIS TARDE O MUNDO DESCOBRIRIA A PRAIA MARAVILHOSA — OS BARS, OS RESTAURANTES E OS CINEMAS CHEIOS DE GENTE NOVA

Foi este o primeiro palacete construido na Avenida Atlantica. Anos depois esse genero aristocrático de construções seria substituido pelos grandes edificios de cimento armado

OS homens da Quarta Esquadra Americana gostam de passar pelo Rio. E o proprio comandante desses homens, almirante Jonas Ingran, quando esteve recentemente entre nós, viveu horas de repouso, deitado na areia de Copacabana, cujo sol é mais agradavel e menos causticante que o das praias do norte, onde a Quarta Esquadra tem seu Estado Maior.

Por isso é infalivel, dia ou noite, a presença de marinheiros americanos em Copacabana. Alguns são veteranos e ostentam condecorações. A fita amarela com riscas brancas, vermelhas e azues, quer dizer que prestaram serviços em aguas asiaticas do Pacifico, enfrentando os japoneses. Outros levam as cores verde, branca, vermelha, parda, azul e preta e são condecorados por serviços no Mediterraneo.

Velhos sub-oficiais que lutaram em 1917-18, portadores da medalha "World War Service Army & Navy", fumam pachorrentamente seus cachimbos, diante de um chopp duplo, num bar da Avenida Atlantica. E jovens conscritos, com a fita vermelho-escura da "Navy Good Conduct Medal", passam aos grupos, falando alto, com o seu temperamento infantil.

Mas a guerra não trouxe apenas combatentes para Copacabana. A guerra exportou tambem emigrados europeus, fugitivos da Europa assolada pela Gestapo e pelos "gauleiters". E no meio deles aqui chegaram jornalistas, escritores e artistas. E principalmente muitos comerciantes, muitas modistas e muitas chapeleiras. Algumas exibindo cartazes parisienses. Teriam sido mesmo autenticas celebridades? E' possivel. O alfaiate que fez a famosa roupa do grão-duque tambem foi uma celebridade. E os seus chapéus são sumarios e diafanos, apesar do preço...

Outros, que não são fugitivos, continuam aportando aqui como turistas ou fazendo "tournées". Assim tivemos a presença de pessoas mundialmente conhecidas, como George O'Brien, Errol Flynn, Douglas Fairbanks Junior, Orson Wells...

Jean Sablon chegou a morar em Copacabana e deve ter cantado, no banheiro de sua residencia, na avenida Copacabana 324, canções tipicamente francesas, com a sua voz grossa.

UM HOMEM SEM PATRIA

Por trás da Avenida Atlantica, mas ainda muito perto do mar, cujo barulho continuamos a ouvir, está uma das muitas casas de antiguidades de Copacabana. Os antigos moradores vivem hoje num apartamento, onde, por muito menos espaço, pagam muito mais.

Logo na entrada ha um sofá de palhinha, desses que ainda encontramos nos velhos solares do interior fluminense ou nas raras casas grandes pernambucanas. Ha tambem candieiros de querozene e relogios de

Antigamente os terrenos de Copacabana eram vendidos em hasta publica. Onde hoje se alinham dezenas de arranha-céos, havia apenas um vasto capinzal

"etagere", trabalhados em metal dourado. Um estribo de prata, muito pesado e antigo, repousa num armario. Um enorme jarro de porcelana, que resistiu a um século de uso sem se quebrar, ostenta suas flores côr de rosa e seus desenhos azues.

O empregado da casa a principio não quis contar sua historia. Tem um primo num campo de concentração e um irmão desaparecido. Se disser alguma coisa o primo e o irmão, provavelmente vivo, poderiam sofrer as consequencias. Concorda em falar, se não revelarmos seu nome ou qualquer detalhe esclarecedor.

Teve menos sorte que seus dois patricios e companheiros de viagem, que atravessaram com ele o Atlantico, numa terceira classe. Os dois eram musicos e logo se empregaram na Orquestra Sinfonica do Rio de Janeiro. Ele, porém, nos primeiros dias, teve que lutar duramente. Suas aventuras começaram desde as primeiras perseguições em massa. Foi expulso da Austria para a Polonia, numa leva que se somando a outras atingiu depois o total de trinta mil pessoas. Foi expulso da Austria para a Polonia, mas a Polonia não aceitou a imigração. E ficaram acampados, na "terra de ninguem", entre duas fronteiras.

Durante meses lutava aquela gente para obter um visto de passaporte, para conseguir um meio de tomar um destino. Alguns desesperaram e houve casos de suicidio. Uma mulher jogou-se da janela do posto polonês da fronteira e fraturou o cranio. Esses homens, saidos da Austria sem seus papeis em ordem, não eram aceitos por nenhum governo. Porque depois de aceitos não teriam para onde ir, no caso de terem que ser novamente expulsos.

O empregado da casa de antiguidades de Copacabana tinha amigos influentes na Polonia. E por intervenção diplomatica conseguiu sair do campamento da "terra de ninguem", seguindo para a Italia. A policia de turismo da Italia facilitava certas formalidades. Mussolini queria apenas que o imigrante ou turista tivesse algum dinheiro. Ela nessa epoca sonhava com os seus hipoteticos oito milhões de baionetas. E a terra do fascismo era o unico país da Europa que não exigia visto.

Mas a aliança entre os fascistas e nazistas ia de vento em pôpa. E não era prudente permanecer na Italia. A solução seria a America. Algum país bem longe de Berlim, bem longe da Gestapo e da influencia parda. Isso, contudo, não era facil. Os governos, mesmo os mais democraticos e de tendencias mais liberais, não podem agir sob impulsos sentimentais. Não se lembram, por exemplo, do caso da familia de Von Steuben?

O general Von Steuben foi um dos herois da independencia americana. Na America do Norte ha, mesmo, uma "Steuben Society". Seu nome não foi esquecido. Mas a senhora Steuben-Rosenberg, ultima descendente do homem que lutou na America ao lado de Washington, perseguida pelo nazismo, apelou para o proprio presidente Roosevelt, e este nada poude fazer, pois as leis sobre entrada de estrangeiros são implacaveis.

O consulado da Republica de S. Domingos anunciou que seu pais facilitava a entrada de estrangeiros que estivessem dispostos a trabalhar na agricultura. Imediatamente um casal de sexagenarios que nada entendia da vida no campo inscreveu-se e partiu para o Novo Mundo.

O que todos queriam era embarcar e, principalmente, atravessar Gibraltar, pois só então longe de Hitler teria passado o perigo.

A TERCEIRA EMIGRAÇAO

O homem da casa de antiguidades tem a fisionomia cansada e parece tambem uma figura do passado, no meio daquelas velharias:

Apaga o cigarro no cinzeiro e fala:

— Li nos jornais que muitos estrangeiros já estão reservando passagens para voltar á Europa, logo que a guerra termine. Não creio nisso. Pondo de lado o absurdo dessa versão, pois não é facil, hoje em dia, sair-se de um pais para outro, não acho possivel que os refugiados regressem em massa ao Velho Mundo. Quando se emigra, como nós emigramos, contra a vontade e com a vida completamente desorganizada, perde-se geralmente 90 % dos haveres. Começar a vida pela segunda vez, depois de certa idade e num ambiente estranho, é duro. Começar a vida a terceira vez, na Europa dos primeiros dias do após-guerra, para muitos seria impossivel. A resistencia humana tem seus limites. E o que muitos de nós sofremos arrebenta qualquer sistema nervoso. A vida que levamos na Italia, antes de virmos para a America, era bem dificil. Era uma vida de sobressaltos. Entretanto, muitos de nós, quando veio a lei fascista contra os "ebrei stranieri", não ficaram satisfeitos por terem que deixar o pais num prazo relativamente curto.

OS "NOUVEAUX RICHES"

Copacabana perdeu a caracteristica de bairro aristocratico e é hoje o bairro mais cosmopolita do Rio. Numa casa de esquina, antiga residencia, hoje transformada em restaurante, um casal fala uma lingua absolutamente estranha. Não é inglês, nem alemão, nem francês, nem polonês, nem russo. Não se pega uma frase, uma palavra que identifique o idioma. Nada de latino, nem de anglo-saxonico, ou de eslavo. São dois hungaros que falam o magiar. Um homem e uma mulher dessa raça nomade, que, depois de percorrer, durante seculos, o Velho Mundo, estabeleceu-se, emfim, num país, adotando uma patria. Mas o casal de hungaros tambem foi tocado pela grande catastrofe e veio para o Brasil. Eram pessoas do povo. Na Europa o marido trabalhava como relojoeiro. Sua habilidade profissional veio de uma longa herança, que sucessivamente se transmitiu de pais para filhos. No Brasil o velho relojoeiro magiar encontrou trabalho numa oficina de consertos. Atingiu um nivel de vida mais alto. Não poude, contudo, se libertar dos defeitos de origem. Não tem os mesmos modos de um granfino de Copacabana, mas ganha o suficiente para morar no bairro cobiçado. E' uma especie de "nouveau riche". Como ele e sua mulher, muitos enchem os bondes, os onibus, os restaurantes e os cinemas de Copacabana. As mulheres usam casacos de pele, caros e espalhafatosos. A's vezes seus modos são irritantes. A's vezes há qualquer coisa de petulante em suas atitudes. Por isso provocam antipatias. E a antipatia se generaliza. E todos os males de Copacabana, a crise de habitações e de transportes, a carestia da vida, o preço das galinhas e a falta de carne verde são atribuidos a "praga de estrangeiros".

No cinema do bairro estão passando uma fita anti-nazista muito banal. Os espiões de Hitler são imbecis que o mocinho facilmente confunde e embrulha. Mas o emigrado europeu, que viu de perto a Gestapo, emociona-se. Multos daqueles episodios já foram vividos por eles. Eles não querem voltar para as garras de nenhuma Gestapo. E seus filhos, crescidos ou nascidos aqui, quando ouvem as historias sobre os velhos preconceitos raciais da Europa, não querem deixar de ser brasileiros.

UM MUNDO A' PARTE

Durante o dia a bandeira vermelha esteve bem visivel no posto de salvamento.

O mar estava perigoso. Ao escurecer a ressaca não acalmou. As ondas, altas e barulhentas com a maré cheia, investiam para a Avenida.

Amanhã os homens da limpeza publica, com as suas pás, virão, provavelmente, limpar o asfalto, coberto de areia.

O tempo melhorou, mais ainda surgem, de vez em quando, nuvens de chuva.

Pleno inverno carioca.

O ar impregnado de umidade. Mas o restaurante envidraçado, na hora do jantar, projeta sua luz forte para a rua.

Suas mesas não estão atravancadas, como nos bares onde o espaço vale ouro.

O restaurante é amplo e a decoração é toda em tons claros. As portas parecem largas vitrines e os vidros separam da rua os homens e as mulheres que jantam num mundo á parte. Os garçons movem-se lentamente.

De fóra quase não se ouve a orquestra. Alí come uma sociedade cosmopolita. Diplomatas, homens de negocio, pessoas vindas de todos os recantos do mundo. Eles já sabiam, pelas agencias de viagem, que Copacabana era o melhor bairro do Rio.

E aquele restaurante de luxo em nada difere de qualquer outro restaurante de grande hotel, de qualquer grande cidade do mundo.

Os estrangeiros se sentem como em qualquer país civilizado. E os brasileiros se sentem ali como no estrangeiro, em Nova York, em Londres, em Paris ou em Changai.

Nós nos acostumamos com a praia que vemos desde criança.

Os estrangeiros ficam mais fascinados que nós com a sua beleza, que não é cosmopolita, porque tem carateristicas proprias.

E assim aumenta o prestigio universal de Copacabana.

UM HOMEM PASSA A CAVALO

Mas em 1902 tudo era diferente. Mal tinham começado os aterros e arrazamentos. Os trabalhos de terra-planagem não haviam transformado a topografia de Copacabana.

Pelas estradas que varavam o capinzal e as macêgas de cajueiros poucas pessoas transitavam. Entretanto já havia leilões de terrenos.

Vendiam-se alqueire inteiro da terra que hoje é disputada a preços absurdos, em nesgas pequenas.

O mar ainda chegava até perto do local onde depois abriram o Tunel Velho.

Um dia, no trecho que hoje vai de Constante Ramos a Santa Clara, vendia-se um terreno e o leiloeiro apregoava as ofertas.

A cavalo, vindo da rua da Passagem, em direção aos lados de Ipanema, surgiu ali o dr. Ramos, homem bastantes conhecido em Botafogo e naquelas praias meio desertas.

Defrontando o leiloeiro, o dr. Ramos saudou-o, com a mão espalmada e continuou sua viagem despreocupado.

Imediatamente o leiloeiro apregoou novo lance: cinco contos — o numero dos dedos da mão do doutor.

E como a oferta não foi suplantada, o leiloeiro, no dia seguinte foi felicitar o dr. Ramos, pela boa aquisição que havia feito, arrematando, por tão pouco, um terreno tão grande e tão bem localizado.

Esta anedota ainda hoje é lembrada pelos velhos moradores do bairro. Depois disso, do Leme a Ipanema, um lote passou a ser vendido a cincoenta mil réis.

Era um modesto começo de alta. Mais tarde o mundo descobriria Copacabana e na éra dos arranha-céos seus terrenos seriam vendidos por milhões de cruzeiros.

Seus bangalos e palacetes, ainda novos, seriam arrazados e sobre seus escombros surgiriam construções gigantescas, de cimento e ferro.

Sua população se multiplicaria, transformando-se, de aristocratica em cosmopolita.

Sua fisionomia, mais uma vez seria modificada. A praia, os bares, os restaurantes, os jardins e os cinemas apareceriam cheios de gente nova.

Tem Novo Diretor o D. N. T.

FOI EFETIVADO NO CARGO O SR. SEGADAS VIANA

Sr. Segadas Viana

O presidente da Republica assinou decretos concedendo exoneração ao sr. Luiz Augusto do Rego Monteiro do cargo de diretor do Departamento Nacional do Trabalho e nomeando para substitui-lo ao sr. Segadas Viana, que o vinha exercendo como substituto.

O sr. J. de Segadas Viana é antigo jornalista, tendo exercido suas funções como redator e como secretario do "O Jornal" e do "Diario da Noite" e depois como diretor da Agencia Meridional e superintendente da "Radio Tupi".

Bacharel pela Universidade do Rio de Janeiro, foi promotor publico no Estado de Minas Gerais. Nomeado Procurador da Justiça do Trabalho em 1940, foi designado para funcionar na Procuradoria da Previdencia Social, afastando-se dessa função por ter sido convidado para Assistente Técnico do ministro Marcondes Filho.

Em 1943 foi nomeado Diretor da Divisão de Organização e Assistencia Sindical e em outubro desse ano assumiu, em carater interino, o cargo de Diretor Geral; ainda em 1943 foi designado para presidente da Comissão Técnica de Orientação Sindical.

Fez parte da Comissão encarregada de elaborar o projeto da Consolidação das Leis do Trabalho e da Comissão Revisora das emendas ao projeto. É membro da Comissão Permanente da Legislação do Trabalho, da Comissão Encarregada da Reforma da Lei de Acidentes do Trabalho, Comissão do Imposto Sindical e presidente da Comissão do Enquadramento Sindical. É diretor do Instituto Brasileiro de Direito do Trabalho e Membro do Instituto de Direito do Trabalho, Seguro e Medicina Social. Fez parte, entre outras Comissões, das encarregadas de elaborar o decreto-lei sobre reemprego de bancários e de reemprego de motoristas; da Comissão que estudou as teses do Brasil á Conferencia Internacional do Trabalho em Filadelfia.

Dr. Emygdio F. Simões
Da Assistencia Medico Cirurgica dos Empregados Municipais
CLINICA GERAL — VIAS URINARIAS
Cons. Gen. Caldwell, 310-A
Tel. 22 0222 — das 17 ás 19

DIARIO CARIOCA

Diretoria :

EXPEDIENTE:
Horacio de Carvalho Junior
Diretor-Presidente
Danton Jobim
Diretor-Secretario
F. J. Teixeira Leite
Diretor-Gerente

Telefones:
Direção: 23 3023 — Chefe de Redação e Secretaria: 42-5571 — Redação: 22 1559 — Administração e Gerencia: 22-3035 — Publicidade 22-3018 — Oficinas: 22 0824

ASSINATURAS:
Para o Brasil:
Ano .. .. Cr$ 90,00
Semestre .. .. .. Cr$ 50,00
Para o Exterior:
Ano .. .. Cr$ 200.00
Semestre .. .. .. Cr$ 130 00

VENDAS AVULSAS.
Em todo o Brasil:
Dias uteis . . . Cr$ 0,40
Aos domingos . Cr$ 0,50
Por avião . . . Cr$ 0,60

São cobradores autorizados os srs. J. T. de Carvalho e Antonio Ferreira da Rocha

Percorre o interior do país a serviço desta folha o sr. Romualdo Perrota, nosso inspetor.

REPRESENTANTES:
Minas Gerais Belo Horizonte: Osvaldo N. Massote
Paraná, Santa Catarina e Rio Grande do Sul dr. Caio Machado — Rua Lamenha Lins, 220 — Curitiba.
Sucursal em São Paulo: Mario Cordeiro — Rua Xavier de Toledo, 84, 1º andar, sala 3 — Telefone: 4-6896.
Pernambuco — Recife: Rui Duarte
Bahia — Salvador: Virgilio D. Borba Junior

Publicidade: 22-3018

PRAÇA TIRADENTES, 77

Ministerio da Aeronautica

ALTAS AUTORIDADES RECEBIDAS EM CONFERENCIA PELO MINISTRO DA AERONAUTICA

Esteve ontem á tarde, no gabinete do ministro Salgado Filho, sendo recebido em conferencia, o almirante Vieira de Melo, chefe do Estado Maior da Armada.

RECEBIDO O ADIDO MILITAR NORTE-AMERICANO

Em seguida, o ministro recebeu o general Kroner, adido militar dos Estados Unidos, que se manteve por algum tempo em conferencia com o titular da pasta.

RECEBIDO TAMBEM EM CONFERENCIA

Tambem foi recebido e conferenciou com o sr. Salgado Filho o coronel Henrique Fontenele, comandante da Escola de Aeronautica, que se fazia acompanhar do tenente coronel av. Dario Azambuja, diretor do Ensino daquele estabelecimento.

Criação do Conselho Tecnico Escolar

BELEM, 31 (Asapress) — A imprensa elogia a criação do Conselho Técnico Escolar, que coordenará a execução das questões educacionais.

Afirmam os jornais que o interventor Magalhães Barata dotou o Estado de um orgão unico e inedito no país.

Grande Estatua Equestre á Caxias

S. PAULO, 31 (Asapress) — Será construido nesta capital, uma grande estatua equestre a Caxias, e que possivelmente será a maior da América do Sul.

O monumento, que será localizado no Largo Paissandu', junto á Avenida São João, terá uma altura superior á estatura de 6 homens juntos.

Sobre o bojo dessa enorme figura caberão 200 homens.

Brecheret, autor da maquete, dedicou mais de um ano nesse trabalho, estando-se atualmente, tirando os moldes de gesso que servirão para a fundição em gronze dessa majestosa estatua.

Quanto ao Largo Paissandu', deverá em breve passar por profundas remodelações, que o transformarão numa das mais modernas praças de S. Paulo.

Novo Curso de Monitores Agricolas

MANAUS, 31 (A. N.) — Realizou-se solenemente nesta capital a abertura do novo curso de monitores agricolas, patrocinado pela Legião Brasileira de Assistencia, com o objetivo de intensificar a campanha da "Horta da Vitoria"

Fundado o Sindicato dos Atuários do Rio de Janeiro

Um aspecto da mesa que presidiu os trabalhos

Na sede do Sindicato dos Economistas do Rio de Janeiro, realizou-se ontem, á noite, a sessão solene de fundação da Associação Profissional dos Atuarios do Rio de Janeiro.

A mesa que presidiu aos trabalhos estava assim organizada: presidente, professor Reinaldo S. Gonçalves; secretario da comissão, Alberto Almada Rodrigues, e os demais membros: professor Iberê Gilson e economistas Valdemar de Freitas André e Augusto Pereira Beltazar.

A fundação da A. P. A. R. J., conforme explicou o presidente da mesa, professor Reinaldo Gonçalves, não significa apenas a organização de mais uma entidade sindical de profissão liberal, pois ela desenvolverá o maximo esforço no estudo dos nossos problemas de seguro social e levará avante a campanha do aperfeiçoamento do ensino da atuaria e da regulamentação da profissão de atuario Ela reunirá os atuarios diplomados e os que se acham no exercicio legal da profissão, quer no Ministerio do Trabalho e nas autarquias, quer nas empresas de seguros.

COMPANHIA SIDERÚRGICA NACIONAL

AUMENTO DE CAPITAL

A partir de 1.º de agôsto e até o dia 31 do mesmo mês, estará aberta, no Banco do Brasil e suas Agências, a subscrição pública para o aumento do capital da Companhia Siderúrgica Nacional, que está construindo a usina de Volta Redonda.

O capital inicial, já integralizado, que é de Cr$ 500.000.000,00, elevar-se-á a Cr$ 1.000.000.000,00, em ações ordinárias nominativas do valor de Cr$ 200,00 cada uma.

Podem subscrever essas novas ações os atuais acionistas e os cidadãos brasileiros e emprêsas brasileiras que quiserem tornar-se acionistas da Companhia.

O subscritor poderá integralizar no ato da subscrição o valor das ações ou pagar a entrada inicial de 20% dêsse valor, realizando o restante em 4 entradas de 2 em 2 meses.

No Diário Oficial do dia 22 de julho estão publicados o PROSPECTO do aumento de capital; a ata da Assembléia Geral Extraordinária que deliberou sôbre êsse aumento, na qual foram transcritos a exposição justificativa apresentada pela Diretoria e o parecer do Conselho Fiscal; os Estatutos da Companhia e o seu último Balanço.

Ao abrir a subscrição pública para êsse aumento de capital, a Diretoria da Companhia Siderúrgica Nacional tem a certeza de que o patriotismo dos Brasileiros renovará nesse ensejo a demonstração de confiança no programa em grande parte já executado, e do propósito de que a Usina de Volta Redonda seja a expressão da vontade da Nação em possuir a sua indústria pesada, para fortalecer a economia do país.

Pela Diretoria
GUILHERME G[illegible]
Presidente

Rio, Julho, 1944

Inter - Americana

Chegou a Vez dos Doces e das Conservas

ENTRARAM NO TABELAMENTO

O chefe do Serviço de Abastecimento, considerando a necessidade de reajustar a situação da industria de doces e conservas, de forma a estabelecer o justo preço de venda do custo real da materia prima, a que a Portaria n. 115, de 21 de julho de 1943, do Coordenador da Mobilização Economica, estabeleceu um tipo de doce popular — bananada — para o qual fixou condições de venda, resolveu, ontem:

I — Aprovar a tabela de preços de doces e conservas que esta acompanha.

II — Aumentar para 20%, no minimo, a obrigatoriedade da inclusão de doce "Bananada", denominada "Docê popular" nas vendas em caixetas de madeira e pacotes de doces em geral de que tratam os artigos 1º e 2º pa citada Portaria, n. 115.

III — Incluir nas obrigações de que tratam os artigos acima citados, as fábricas de doces á base de banana: bana-kuba, bana-rika, bana-passa, bana-mel e semelhantes.

IV. — Considerar CIF Distrito Federal os preços de doces e conservas a que se refere a mesma tabela, uma vez que se destinam á exportação para Estados, via esta praça.

V — Esta Resolução entrará em vigor a 15 de agosto proximo futuro.

15.º Abaixo de Zero, Em Santa Catarina

FLORIANOPOLIS, 31. — Asapress) — O frio tem sido rigorosissimo no municipio de São Joaquim, na zona serrana, a 1.350 metros de altitude, onde a temperatura desceu a 15 gráus abaixo de zero. A ultima baixa do termometro, mais acentuada, verificou-se em 1913, quando se registou uma temperatura de 14 gráus abaixo de zero.

As cidades e os campos têm amanhecido cobertos de gelo.

Essa continua e torturante transformação do clima já está determinando a emigração de muitos fazendeiros, que seguem para Mato Grosso, fixando-se em Tres Lagoas, ou para Ponta Porã, onde, aliás, já se radicaram diversos estrangeiros catarinenses.

A Marinha Receberá Hoje, Em Natal, Dois Contra-Torpedeiros

REPRESENTARÃO AS MARINHAS AMERICANA E BRASILEIRA RESPECTIVAMENTE OS ALMIRANTES JONAS INGRAM E ARI PARREIRAS

Na Base Naval de Natal será feita, hoje, a entrega, pela Marinha dos Estados Unidos, á Marinha Brasileira, de dois contra-torpedeiros de escolta, que passarão a navegar envergando em seus mastros o pavilhão do Brasil. Esses navios serão guarnecidos pela marinha nacional, que tão bem tem sabido, com o seu desprendimento e bravura, elevar o nome da nossa Patria e honrar as tradições dos nossos antepassados. O almirante Jonas Ingram representará os Estados Unidos na entrega dessas unidades, que pertenciam á 4ª Esquadra Americana, sob o seu comando, e a Marinha Brasileira será representada pelo almirante Ari Parreiras, diretor geral da Base Naval de Natal.

Caixa Reguladora de Emprestimos da Prefeitura

Serão pagas hoje as seguintes propostas:

71905 — 72136 — 73360 — 72358
72443 — 72479 — 72801 — 72826
73148 — 73152 — 73153 — 73154
73155 — 73156 — 73157 — 73159
73160 — 73162 — 73163 — 73164
73165 — 73167 — 73174 — 73176
73177 — 73179 — 73179 — 73182
73187 — 73188 — 73189 — 73190
73191 — 73192 — 73194 — 73196
73197 — 73198 — 73201 — 73204
73688 — 73730 — 73760 — 73823
73836 — 73846 — 73861.

Grandes Manifestações Prestadas ao Interventor do Amazonas No Perú

MANAUS, 31 (A. N.) — Noticias procedentes de Iquitos dizem das grandes manifestações que estão sendo prestadas ao interventor Alvaro Maia e sua comitiva. O interventor federal no Amazonas e sua comitiva ficaram hospedados na Prefeitura daquela cidade. Em reunião do Conselho Maior foi prestada uma homenagem aos visitantes, tendo falado nesta ocasião o alcaide de Iquitos e o interventor Alvaro Maia. O primeiro disse do orgulho do povo peruano em hospedar a ilustre pessoa do chefe do executivo amazonense, representante credenciado do Brasil, a quem dedicam especial amizade, erguendo por fim a sua taça em homenagem ao presidente Vargas. O sr. Alvaro Maia respondeu em belo improviso e brindou o presidente Manuel Prado, grande amigo do Brasil. O prefeito Carlos Echecopar ofereceu um banquete ao ilustre viajante, referindo-se mais uma vez á satisfação dos peruanos em hospedar o interventor Alvaro Maia. Este, agredecendo, acentuou as palavras do presidente Getulio Vargas sobre o sentido continental do rio Amazonas, ressaltando a importancia do Amazonas, ligando os destinos do Peru' e do Brasil, dentro do espirito continental para o progresso da America. Foram tambem erguidos brindes de honra aos presidentes Vargas e Prado. O interventor Alvaro Maia assistiu ao desfile de cinco mil soldados das forças de terra, mar e ar do vizinho país. Varias festas estão sendo oferecidas ao interventor federal do Amazonas.

Licenciado Um Despachante da Prefeitura

DESIGNADO O SEU SUBSTITUTO

Em circular dirigida aos Secretarios Gerais, ao presidente do Tribunal de Contas, Procurador Geral e diretor do Montepio dos Empregados Municipais, o secretario ao Prefeito comunicou foi concedida, ao despachante, Olimpio Dias, uma licença pelo prazo de 60 dias, devendo o mesmo ser substituido durante esse impedimento, pelo seu preposto Nildo de Matos Dias.

Concursos Na Prefeitura

SERA' REALIZADA HOJE A PROVA PARA OFICIAL ADMINISTRATIVO — INSCRIÇÕES ABERTAS PARA OUTRAS PROVAS

O Departamento de Organização está cientificando os interessados que se realiza, hoje, ás 19,15 horas, no Instituto de Educação, a prova escrita de Legislação para oficial administrativo e que no Serviço de Coordenação estão abertas as seguintes inscrições:

Para farmaceutico e pratico de farmacia, até hoje, ás 15,30 horas. Para professores dos cursos elementar e técnico supletivo até 10 do corrente e para musicos da Orquestra do Teatro Municipal, até o proximo dia 11.

Pessoas Que Estiveram Ontem Com o Prefeito

O Prefeito recebeu, ontem, em seu gabinete, os srs. Eurico de Souza Leão, Arthur Buboux, Mauricio de Medeiros, Diretoria da União Geral das Escolas de Samba, Edison Cavalcanti, Luiz Augusto França, José Willimsons, Ernan Cuevas, conselheiro da Embaixada do Chile; Walter Donnelly, conselheiro comercial da Embaixada Americana, e, em despacho, o coronel Jonas Correia, Secretario Geral de Educação.

O Ministro da Marinha Visitou Novamente os Naufragos do "Vital de Oliveira"

O ministro da Marinha, acompanhado do seu ajudante de ordens, comandante Barreiros de Carvalho, visitou, ontem, novamente, no Hospital Central da Marinha, os sobreviventes do navio "Vital de Oliveira", que se encontram internados naquele estabelecimento O almirante Aristides Guilhem foi recebido pelo capitão de mar e guerra, medico, Osvaldo Palhares, diretor do Hospital, e demais oficiais, tendo percorrido as diversas enfermarias, levando aos naufragos a sua palavra amiga e confortadora e procurando conhecer de perto as necessidades e o estado de saude de cada marujo.

Roubaram o Caixa Em Mais de 20 Mil Cruzeiros

O caixa da firma Kenyon e Cia. Ltda., estabelecida com escritorio no edificio da "A Noite", José dos Santos, queixou-se, ontem, ao comissario de serviço na delegacia do 9º distrito policial, de que dois cheques, um com a importancia de Cr$ 16 940,00 e outro na importancia de Cr$ 3.000,00, que deixára, sabado ultimo, por esquecimento em uma caixa de charutos, onde tinha a importancia de Cr$ 1.427,60, em dinheiro, foram roubados, juntamente com a caixa.

Foi registada a queixa.

O número de
JULHO
de
SELEÇÕES
CHEGOU HOJE!
Em tôdas as bancas de jornais
Custa só Cr.$ 3,00

COBRANDO A ROUPA CONFORME A "CARA DO FREGUÊS"

CASEMIRAS NACIONAIS A PREÇOS DA ESTRANGEIRA!

PIJAMAS E CAMISAS QUE CUSTAM ATUALMENTE O MESMO PREÇO QUE ERA COBRADO POR UM TERNO — O CASO DO HOMEM QUE COMPARECEU PARA CASAR VESTIDO DE MACACÃO — A CAUSA DO AUMENTO — MEDIDA ACERTADA

DIARIO CARIOCA foi, sem duvida, o primeiro jornal nesta capital que chamou a atenção das autoridades competentes para o absurdo que se vinha verificando nas alfaiatarias, onde os preços subiam vertiginosamente da noite para o dia, tendo sido banidos dos estabelecimentos desse genero, todos os cartões de preços menores a mil cruzeiros, embora pelo seu aspecto popular, não lhe permitissem estar enquadrados entre aqueles que, além da roupa, o freguês, muitas vezes mal servido, ainda tem de pagar o luxo. Essa calamitosa situação, conforme acentuamos em nossa reportagem, vinha determinando fatos como o que havia ocorrido dias antes no Tribunal, onde um operario não podendo gastar mil cruzeiros em um costume, viu-se obrigado a comparecer para casar vestido em um macacão, o que fôra interpretado pelo magistrado como um desrespeito á Justiça.

Por essa razão, foi com a alegria de quem contribuiu para a vitoria de uma justa causa a favor do povo, que registamos o ato da Coordenação da Mobilização Economica, a qual, depois de examinar os balanços das fabricas de tecidos, surpreendida diante dos lucros auferidos, verdadeiramente fantasticos, vindo ao encontro das reclamações do povo, resolveu pôr um freio a tal ganancia, que atingia a raia do absurdo.

TECIDOS DITOS INGLESES

Afim de registar a reação provocada entre os proprietarios de alfaiatarias, DIARIO CARIOCA ouviu, ontem, o sr. Francisco de Souza Magalhães, antigo comerciante do genero, o qual, inteirando-se do nosso proposito, declarou-nos:

— O ato do Coordenador da Mobilização Economica, foi recebido entre os proprietarios de alfaiatarias que negociam honestamente, com o mesmo contentamento verificado entre o povo em geral. De ha muito que se impunha medida de tal natureza, porque não havia justificativa poss ivelaarp hda ratificativa possivel para o vertiginoso aumento verificado nas fazendas que passaram a ser vendidas pelas fabricas como sendo tecido inglês, afim de justificar o seu alto preço. Aliás, convém frizar bem este ponto: ultimamente os preços dos cortes de tecidos, já não tinham diferença da fazenda nacional e da dita estrangeira. Tudo era o mesmo.

A PRODUÇÃO DETERMINOU O AUMENTO

O preço cobrado pelas fabricas, como é facil inferir, determinou, consequentemente, a alta verificada nas alfaiatarias. Isto porque, embora tenha sido aumentada a mão de obra, esta não justifica de maneira alguma o aumento verificado em certos estabelecimentos. Acho que o ato do Coordenador, desde que seja determinado o preço dos córtes nas fabricas, virá beneficiar não só o povo como as proprias alfaiatarias que poderão fazer maior numero de negocios.

UMA MEDIDA ACERTADA

— A colocação da etiqueta com os preços em cada corte, — prossegue o sr. Francisco de Souza Magalhães, — foi uma providencia de larga visão. Isso causára um grande beneficio á campanha, pois ha certos estabelecimentos que cobram a roupa, conforme a "cara do freguês.

E' de notar, porém, que o aumento escandaloso, não se verifica somente nas alfaiatarias, mas tambem nas lojas. Ha pijamas e camisas que custam atualmente o mesmo preço que era cobrado por um terno, já se vê que estou me referindo ha um ano atrás. Da maneira que iam as coisas, somente os apaniguados da sorte poderiam mandar fazer roupa, de ha muito proibida á classe média, que o que ganha mal dá para atender, e assim mesmo com certa dificuldade, o problema do abastecimento da familia. — concluiu o sr. F. S. Magalhães.

PROFESSORANDAS DA FACULDADE DE EDUCAÇÃO DE PORTO ALEGRE COM O CHEFE DO GOVERNO: — A delegação de estudantes da Faculdade de Educação, Ciencias e Letras de Porto Alegre que se encontra em visita no Rio foi recebida, na tarde de ontem, no Catete, em audiencia, pelo presidente da Republica professor Dante Laitano fez as apresentações do protocolo, tendo as professorandas, durante alguns momentos, palestrado com o chefe do Governo. Foi tomado durante esse ato o flagrante que damos acima.

A EMBAIXADA DA CASA DO ESTUDANTE DE PERNAMBUCO NO CATETE: — Na tarde de ontem, no Catete, o presidente da Republica recebeu uma embaixada da Casa do Estudante de Pernambuco. O sr. Getulio Vargas palestrou, longamente, com os jovens universitarios, sendo tomado, no decorrer da audiencia, que teve lugar em seu gabinete de despacho, o aspecto que ilustra este testo.

Diario Carioca

RIO DE JANEIRO, TERÇA-FEIRA, 1 DE AGOSTO DE 1944

A nossa opinião

VERDADES ELEMENTARES

AS dificuldades que atualmente assoberbam o país — escassez e constante elevação dos preços das utilidades — tiveram a virtude de indicar, de maneira clara, os pontos fracos da estrutura economica nacional.

Tão valiosas são as lições desta crise que, esquecê-las, constituiria erro tremendo. Não devem os responsaveis pela administração e orientação do país permitir que se forme no espirito do povo a impressão de que as dificuldades presentes são a consequencia exclusiva da ação dos especuladores. Se tal impressão se fixar, em forma definitiva, será muito dificil conseguir a solução dos nossos problemas.

E' muito mais facil, não ha duvida, atirar as culpas sobre os ombros dos produtores e dos comerciantes. E' muito mais simples afirmar, de maneira categorica, que a origem do mal reside na ação desenfreada de especuladores sem entranhas, tangidos pela ganancia de lucros faceis.

Se o fizermos, porém, ficaremos na impossibilidade de discernir as verdadeiras causas das dificuldades que nos afligem e, portanto, estaremos concorrendo para que elas se prolonguem e se agravem.

A vida da população se tornou dificil, não só porque as mercadorias se tornaram escassas, como tambem porque se elevaram os preços das que são entregues ao consumo.

Um exame, mesmo superficial da materia permite verificar que a escassez e a elevação dos preços se originam —: do crescimento consideravel das exportações, do aumento do consumo, da desorganização do trafego maritimo ao longo das nossas costas, das dificuldades na obtenção de artigos estrangeiros e do alargamento, sem precedentes, do meio circulante.

Para atender ás necessidades de nossos aliados e de varios países sul-americanos, fomos levados a realizar vultosas exportações, enquanto que as importações tiveram de ser restringidas.

Basta dizer-se que as nossas exportações, que em 1933 apresentavam um total de Cr$ 5.615.000.000,00, já em 1943 atingiam a Cr$ .... 8.728.000.000,00. As nossas importações, que naquele ano apresentavam a cifra de Cr$ .... 9.984.000.000,00, mantendo-se com pequenas alternativas, para mais e para menos, nos anos subsequentes, somente em 1943 chegaram a Cr$ 6.073.000.000,00.

Tomando por base o ano de 1928, isto é, fazendo o movimento daquele ano igual a 100, teremos os seguintes indices, para o quinquenio 1939/1943: Exportação: 1939, 141; 1940, 125; 1941, 169; 1942, 189; 1943, 220. Importação: 1939, 135; 1940, 134; 1941, 149; 1942, 126; 1943, 164.

No primeiro trimestre do ano em curso, o saldo favoravel da balança comercial foi de 688 milhões de cruzeiros.

Para habilitar o Banco do Brasil a adquirir as cambiais provenientes dos saldos da nossa balança comercial, o Tesouro Nacional teve de fazer vultosas emissões de papel moeda. Essas emissões provocaram o aumento da capacidade aquisitiva da população e daí, como consequencia ineluctavel, a elevação geral dos preços.

A campanha submarina, a cessão de navios aos Estados Unidos e a utilização intensiva da frota mercante para transportes militares, determinaram a desorganização da navegação de cabotagem, embora a tonelagem transportada tivesse se mantido quase no mesmo nivel, no quinquenio 1939/1943 (médias mensais):

1939 — 241.000 toneladas; 1940 — 247.000; 1941 — 268.000; 1942 — 254.000; 1943 — 232.000.

As medias mensais da tonelagem transportada não sofreram grandes alterações no periodo que estamos considerando, mas houve perturbações fundamentais nas correntes de trafego, impedindo que as mercadorias chegassem, em devido tempo, dos centros de produção aos de consumo.

A redução maciça da importação teve consequencias muito sérias, não só no tocante ao trafego ferroviario, como tambem no que se refere aos transportes rodoviarios. O trafego rodo-ferroviario sofreu, nestes ultimos três anos, varias perturbações e, por duas oportunidades, esteve ameaçado de paralisação.

Devemos ainda considerar que o desenvolvimento industrial do país, a execução de grandes obras publicas e de vultosos empreendimentos, o crescimento das atividades comerciais e a convocação de muitas dezenas de milhares de reservistas, determinaram a escassez de braços nas zonas rurais e, como consequencia, a redução da produção agricola.

A estrutura economica de um país é um todo. Não se chega a resultados positivos no estudo dos fenomenos economicos se não se considerar o conjunto.

Atirar a culpa das dificuldades que nos assoberbam sobre exclusivamente os ombros dos produtores e comerciantes é agir com precipitação. Não ha duvida de que, em todos os periodos de crise, surgem especuladores gananciosos e sem escrupulos. Mas só as proprias condições economicas gerais é que permitem a ação desses agentes. Combata-se, com energia, as manobras dos aproveitadores, punindo-se os que transgredirem as leis, mas não se estabeleça uma cortina de fumaça impedindo ver a realidade.

A estrutura economica do país tem uma serie de pontos fracos que a crise atual revelou.

Torna-se necessario e urgente corrigi-los.

Essas são verdades elementares que precisam ser ditas e compreendidas.

Banco
FIGUEIREDO ROCHA
RUA DA QUITANDA, 111

UM PROBLEMA ALARMANTE!

MAURICIO DE MEDEIROS

SEGUNDO uma explicação dada pelo ilustre secretario da Educação, coronel Jonas Correia, a instrução primaria no Distrito Federal atravessa uma crise: falta de professoras.

Essa seria a razão pela qual em sete anos de inegavel atividade da atual administração municipal, o aumento do numero de alunos que recebem instrução primaria foi insignificante.

Se eu bem me lembro, quando se fez o recenseamento do Distrito Federal no governo Epitacio, a população infantil em idade escolar era naquela época, isto é, há mais de 20 anos, de perto de 200.000 crianças. Se por qualquer circunstancia — justa ou injusta — a Prefeitura não consegue, mais de 20 anos depois, dar essa instrução a mais de 125.000 crianças, estamos diante de um fenomeno excepcionalmente alarmante. Como tal, os remedios têm de ser excepcionais.

O coronel Jonas Correia deu-me a honra de levar-me a visitar varias obras em andamento no setor que ele administra. Alegrou-me muito verificar que não é em tais obras, que se destinam ao ensino, as fantasias arquitetuais anti-pedagógicas da administração do sr. Pedro Ernesto.

Um estabelecimento de ensino tem de fatalmente cingir-se a preceitos que não podem ser infringidos. E com eles não é incompativel a beleza nem o bom gosto.

Veja-se, por exemplo, o edificio do Instituto de Educação e ali se verifica um verdadeiro monumento artistico que obedece rigorosamente á técnica pedagógica.

As novas escolas que o coronel Jonas Correia está mandando construir, se não são monumentos da arte devido a circunstancias especiais do momento, são, entretanto, verdadeiras escolas, isto é, estabelecimentos construidos objetivamente para o fim a que se destinam.

Não são, porém, 3, 4 ou mesmo 10 edificios novos que vão dar solução rapida ao angustioso problema do ensino primario. Este é de tal forma impressionante, que cumpre encontrar soluções de emergencia.

Mau grado a absoluta sinceridade do secretario de Educação e do diretor do Departamento de Ensino Primario, não creio que a lentidão no progresso quantitativo desse ensino resulte apenas da falta de professoras.

Não haverá um excesso de formalidades burocraticas para a admissão de alunos em cursos primarios?

Não haverá um excesso de exigencias que a população pobre não consegue satisfazer?

Não haverá em tudo isso uma falta de assistencia economica aos pais que lhes permita enviar os filhos á escola?

São perguntas que só um inquérito minucioso poderia resolver.

Admitamos, porém, com razão fundamental na falta de professoras.

Como apressar a formação de novas serventuarias para esse fim?

Penso que foi um erro introduzir no ensino normal, isto é, no ensino do professorado, o curso secundario. Isso alonga o curso para 7 anos, quando em tempos passados a antiga Escola Normal preparava professores em 4 anos! E que professoras? Essas que aí estão hoje como diretoras de Escola, merecendo os justos encomios que o coronel Jonas lhes faz.

Evidentemente seu curso era muito simples. Mas eu me pergunto se há necessidade de mais para reger o ensino primario. As que querem se ilustrar, frequentam cursos de aperfeiçoamento, frequentam conferencias especializadas. Lêem livros de pedagogia. É uma ilustração posterior.

O mal de se anexar o ensino secundario ao ensino normal produz ainda outro inconveniente. É que aos 11 e 12 anos, a menina que faz admissão para o Instituto de Educação não atingiu ainda a fase mental em que se pode lobrigar uma vocação.

Por que não admitir diretamente ao curso do preparado quem já traga de fora o seu curso secundario, se este é considerado indispensavel?

A solução apontada para o caso — deslocar do edificio do Instituto a escola primaria que ali funciona para ganhar meia duzia de salas que permitam ampliar a matricula do Instituto me parece muito longinqua nos seus efeitos. Haverá que esperar pelo menos 2 anos para a construção da nova escola de aplicação. E mais 7 para que a matricula, só então ampliada, forneça mais professoras. É uma solução para daqui a 9 anos. E o problema é de hoje, cuja solução se impõe para hoje, numa urgencia que ninguem pode discutir.

Eis a situação.

TOPICOS

A Esplanada Sem Arvores

A ESPLANADA do Castelo tem tomado um notavel incremento nestes ultimos tempos. Três Ministerios já ali funcionam: o do Trabalho, o da Fazenda e o da Educação. Em vistosos arranha-céus estão instalados varios Institutos de Aposentadoria e Pensões, escritorios, associações, etc. O movimento nas avenidas e ruas da Esplanada é, por tudo isso, intenso durante todo o dia, principalmente pela manhã, quando se inicia o expediente nas repartições e autarquias.

Pois bem, não existe uma arvore amiga e acolhedora naquele trecho novo do Rio de Janeiro! As avenidas Nilo Peçanha, Graça Aranha, Calógeras, ruas Araujo Porto Alegre, Almirante Barroso, etc. não ostentam uma só árvore. Já, por várias vezes, pedimos a atenção dos poderes publicos da municipalidade para essa ausencia de arborização na Esplanada do Castelo.

No tempo de calor, quando o sol é mais intenso, os transeuntes sofrem a tortura da canicula, sem o refugio que as arvores sempre oferecem, com a sua sombra.

A estação atual é ótima para o plantio das árvores, de maneira a, nos meses do verão proximo, estarem as mesmas em pleno desenvolvimento. Se há, por acaso, razões de ordem técnica ou urbanistica que determinem a falta de arborização nas avenidas e ruas da Esplanada do Castelo, seria interessante que a repartição municipal encarregada desse setor desse ao publico explicações convincentes.

Antonio Silvino

ANUNCIA um telegrama o falecimento, em Campina Grande, na Paraiba, de João Batista de Morais, conhecido nos anais do cangaço e do crime pelo nome de Antonio Silvino. Esse homem encheu de terror, por longos anos, os sertões do Nordeste, e um dos cenarios das suas tremendas tropelias serviu, agora, de cenario do ultimo ato da sua vida.

As façanhas de Antonio Silvino foram cantadas pelos poetas populares dos sertões. Em torno dele criaram-se lendas incriveis. A verdade, porem, é que, onde o chefe do cangaço passava com o seu bando, ficava um rastro de sangue e de dor. Forças militares perseguiam-no inutilmente. Conhecedor profundo das caatingas, Antonio Silvino escapava, como um felino, da ação policial. Um dia, porem, quando, desprevenido, repousava á margem de um rio, foi pegado. Não lutou, para defender-se. A fera acuada, rendia-se, ferida.

Preso, condenado, Antonio Silvino declarou aos jornais do Recife que um dia haveria de sair da cadeia e seu primeiro ato, quando em liberdade, seria o de "matar o burro do seu advogado". Era um bacharel mediocre e desastrado, chamado Simão.

O tempo, porem, encarregou-se de dominar o rei do cangaço. Na prisão começou a ler a Biblia. Aprendeu os santos livros e, paginas e paginas, sabia-as de cor. Depois, abraçou o espiritismo. No carcere era visitado pelos pregadores da Federação Espirita Pernambucana. Dedicou-se ao trabalho. Seus sentimentos se modificaram. O heroi que os poetas cantavam já era outro. A idéia do crime fôra varrida da sua consciencia.

Na cadeia do Recife, Antonio Silvino fez jús ao livramento condicional. Os bons sentimentos — aqueles que primeiro despertaram na sua alma, quando criança — despertaram-lhe na velhice. Cá fora, o Antonio Silvino não metia mais medo a ninguem. Arranjou um emprego. Com o dinheiro do seu trabalho, na Detenção, concorrera para a educação de um filho.

Agora, melancolicamente, sem noticiario sensacionalista, o velho Antonio Silvino fecha os olhos para o mundo, sem pensar, talvez, nos crimes que cometera, mas com a consciencia voltada para Deus que já o perdoara...

* * *

Medida Que Se Impõe

ERA uma velha praxe na administração publica brasileira a tolerancia de quinze minutos para a entrada dos funcionarios publicos nas repartições. O DASP, entretanto, achou conveniente acabar com aquela medida, apresentando ao chefe do Governo uma exposição de motivos, na qual justificava a iniciativa que tanto desagradou aos servidores da Nação.

Não queremos discutir se a providencia foi boa ou má. Apenas um comentario que a atual situação justifica. E' sabido, e o DASP sabe muito bem, que o problema de transportes em nossa capital assumiu proporções alarmantes. Nos sabados, por exemplo, com o inicio dos serviços publicos ás 9 horas, é uma verdadeira tragedia para todos a condução para o centro. Bondes superlotados, onibus cheios, trens repletos. Os que buscam a cidade para o trabalho arriscam-se a morrer, a cada momento, pendurados nos estribos dos bondes. Com a supressão do tráfego de onibus pela Avenida Rio Branco, servida apenas pelos veiculos da linha 1, agravou-se ainda mais a situação dos que precisam estar á hora certa nas repartições, nos escritorios, nos bancos, etc.

Se a extinção da tolerancia poderia se justificar na época em que foi determinada, no atual momento tudo autoriza a sua volta, pelo menos, em carater precario, até que a vida da cidade se normalize.

* * *

Carteiras de Identidade

COMENTAMOS, anteontem, em tópico, a carta de um leitor, em que havia criticas ao serviço de identificação do Insitituto Felix Pacheco, havendo uma referencia ao "turno da noite".

Cumpre-nos, entretanto, retificar esse comentario, uma vez que, conforme apuramos, não mais existe serviço noturno naquela repartição federal.

* * *

Baixam as Casimiras

EM virtude da diligencia realizada, na semana passada, em diversos estabelecimentos comerciais dedicados á venda de tecidos de lã, começaram a baixar, de maneira apreciavel, os preços destes artigos. Surpreendidos pela fiscalização do Serviço de Abastecimento auferindo lucros de 100 %, 200 % e, até mesmo, 300 %, muitos desses comerciantes não esperaram novas diligencias e se apressaram a reduzir os preços cobrados, com evidente vantagem para o publico consumidor. E' lógico que os novos preços marcados deixam aos comerciantes margem de lucros, pois ninguem vai negociar para perder. Este simples detalhe serve para mostrar como era descabida a situação anterior e como se faziam necessarias as providencias da Coordenação para evitar a sua continuação.

Ao que anunciam as autoridades, não cessarão aqui as providencias destinadas a combater o encarecimento dos tecidos de lã. O plano elaborado pelo Serviço de Fiscalização Geral de Preços está, apenas, em começo. Outras medidas já estudadas entrarão, sem demora, em aplicação. Desde já os comerciantes deverão etiquetar obrigatoriamente todas as mercadorias expostas á venda, fazendo constar das mesmas preços, especificações de qualidade, etc. As notas de venda deverão conter, tambem, tais elementos, de maneira a tornar possivel a fiscalização e, consequentemente, dificil a burla á lei e o encarecimento da mercadoria.

Urge, porem, que os consumidores prestigiem e colaborem com as autoridades nesta campanha de barateamento dos preços dos tecidos. Não basta que as autoridades enfrentem os gananciosos, se o povo não se opuser, tambem, ao mercado negro e ás suas práticas.

O Inicio do 30.º Periodo de Racionamento do Açucar

Comunica-nos o Serviço de Racionamento da Coordenação da Mobilização Economica, por intermedio da Agencia Nacional:

I) — O Serviço de Racionamento da Coordenação da Mobilização Economica, faz publico para conhecimento da população que o 30º periodo de racionamento do açucar será o de 1º a 15 de agosto inclusive.

II) — A cota fixada é de 1 quilo e valerá exclusivamente durante esse periodo.

III) — A aquisição do açucar durante esse periodo será somente feita mediante o uso dos cupões a ele correspondente.

IV) — O consumidor só poderá adquirir o açucar, destacando um ou mais cupões com o total de cotas equivalentes a quantidade desejada.

Os cupões devem ser destacados pelo consumidor á vista do fornecedor.

V) — Os estabelecimentos da habitação ou uso coletivo (ospitais, asilos, padarias, café restaurantes, pensões, colegios, etc.) adquirirão açucar mediante o uso das cadernetas que são peculiares a esse tipo de consumidor (coletivo).

Reuniu-se a Comissão Consultiva do Serviço de Abastecimento

Realizou-se ontem nova reunião da Comissão Consultiva do Serviço de Abastecimento.

Abrindo os trabalhos, o sr. Heitor Gurgel, chefe do Gabinete do S. A., tratou longamente da questão dos preços da banana e dos produtos feitos á sua base. O sr. Ademar Beltrão fala da necessidade do governo tornar obrigatorio a confecção de um tipo de bananada popular por parte dos pequenos industriais.

Em seguida passa a Comissão Consultiva a tratar dos problemas do fosforo. Informa o sr. Heitor Gurgel que, sobre o assunto, recebeu um longo memorial dos industriais ligados a esse genero de comercio.

Tomando parte no debate, o interventor Amaral Peixoto sugeriu que o Setor Industrial da Coordenação da Mobilização Economica estudasse cuidadosamente a questão, ficando, no entanto, o problema dos preços subordinado á aprovação da Comissão Consultiva do Serviço de Abastecimento.

O comandante Amaral Peixoto sugeriu ainda que o governo estudasse e removesse as causas que estão influindo no custo do fosforo.

O sr. Heitor Gurgel, em seguida, trata do sabão. Sobre o assunto fala o coronel Jesuino de Albuquerque, dizendo das vantagens de uma padronização inteligente para esse produto. O sr. Benjamin Cabello diz da necessidade que tem o comercio carioca de uma bolsa de mercadorias. Informa que o assunto, por determinação do proprio comandante Amaral Peixoto foi estudado no Serviço de Abastecimento.

COMENTARIO INTERNACIONAL

A Turquia e os Receios da Wilhelmstrasse

Antonio Bento

OS alemães mostram-se muito inquietos com os rumores vindos de Ancara. Falando ontem através da D.N.B., um portavoz da Wilhelmstrasse anunciou que von Papen teve, nos ultimos dias, varias conferencias com o "premier" turco. Essas conversas do embaixador nazista com o sr. Sarajoglú prendem-se aos sintomas de que a Turquia poderá em breve entrar na guerra contra as potencias eixistas. Diante dos informes transmitidos por von Papen, aquele portavoz afirmou, em tom sibilino, que o principal interesse do Ministerio de Estrangeiros do Reich é acentuar que os turcos poderão entrar no conflito com a maior facilidade, desde que tenham rompido suas relações diplomáticas com o governo nazista. Para melhor ilustrar sua previsão, o funcionario da Wilhelmstrasse adiantou que a "história desta guerra tem mostrado que a ruptura das relações leva automaticamente um país á guerra". Os alemães acreditam muito no poder misterioso de certas deduções dialéticas. Isso acontece no terreno da filosofia, que eles aplicam mecanicamente á história. Foi por isso que o auxiliar do barão Ribbentrop não teve a menor duvida em afirmar que o ato da ruptura das relações diplomáticas leva "automaticamente" uma nação á guerra. Essa é, como se pode facilmente verificar, uma verdade relativa. É certo que uma decisão politica dessa natureza pode acarretar a declaração do estado de beligerancia. Mas, nem sempre a guerra é consequencia forçada e imediata da ruptura de relações diplomáticas. Além de tudo, a experiencia desta conflagração é rica em contrastes ou antinomias, para falarmos em termos de dialética. Podemos assim concluir que nem sempre a ruptura de relações conduz á guerra. Há mesmo, no conflito atual, o exemplo de rupturas que são verdadeiras farsas. O leitor que realize a sua análise mental — e logo encontrará a antitese da tese nazista. Aliás, a história sempre foi cheia dessas contradições, que só servem para atrapalhar os filosofos alemães. É a observação que nos ocorre a propósito dos receios da diplomacia nazista no tocante á possibilidade da Turquia entrar na luta em favor dos aliados. Os alemães têm realmente boas razões para acreditar que isso aconteça dentro de poucos dias, ou de poucas semanas, tendo em vista que a ficha do governo de Ancara é das mais suspeitas. Teme-se em Berlim que os turcos entrem na guerra proximamente, pois já se sabe que não tardará o colapso da resistencia militar alemã. E como, desta vez, só jogarão na certa, para que não se repita o erro do ultimo conflito mundial — os srs. Inonu e Sarajoglú só tomarão, consequentemente, a suprema decisão quando os russos já estiverem solidamente plantados na Alemanha. Por enquanto é ainda cedo, pois os anglo-americanos continuam combatendo na Normandia e os exércitos da U.R.S.S. acabam apenas de penetrar na Prussia Oriental. Para os espertos dirigentes turcos, essa situação ainda não é de todo satisfatoria. A tragedia de Mussolini constitue, ao que parece, uma lição impressionante para certos governos. O ditador fascista atirou o seu país á guerra quando o outróra invencivel exército francês era levado de roldão pela Wehrmacht e a vitoria final da Alemanha parecia assegurada. Todos sabem depois o que aconteceu ao Duce. É certo que a guerra não pode mais sofrer uma reviravolta completa. Contudo, os turcos, nessa questão, agem como comerciantes. E como homens experientes, eles agora só fazem transações segurissimas. Os russos que avancem um pouco mais, rumo a Berlim. Depois disso, os dirigentes turcos fecharão o negocio.

Os Alemães Ainda Confiam Nas Suas Armas Secretas

NEWMAN ASHLEY (da "Reuters)

LONDRES, 31 — Os alemães estão ainda esperando, ao que parece, que suas armas secretas ganhem a guerra. Eles já lançaram milhares de bombas voadoras sobre a Inglaterra meridional e a área de Londres, em ataques diurnos e noturnos, e as defesas anti-aéreas da Grã-Bretanha estão impondo um consideravel obstáculo ao que os alemães consideravam como sua primeira arma secreta — V. 1. —, a qual ao ser arrojada sobre a Inglaterra devia alterar profundamente a sorte da guerra, desviando-a a favor do Reich.

Por enquanto — e pondo a parte pequenos reajustes técnicos para introduzir alguma variedade na forma dos ataques por meio de bombas voadoras — os alemães não apareceram com outra novidade no que concerne aos projeteis aéreos que estão lançando sobre o país.

Sem embargo os nazistas falam do uso em futuro próximo de outro explosivo de 10 toneladas de peso e esta nova ameaça contra a Inglaterra não deve ser tomada como um novo recurso da propaganda barata do dr. Goebbels.

Consta que os alemães construiram enormes instalações incomparavelmente maiores do que as plataformas que servem para o lançamento das bombas voadoras e, por conseguinte, é bem possivel que se destine seu emprego aos projeteis mais pesados e devastadores que os chamados "V.I.", dos quais os habitantes do sul da Inglaterra já têm uma consideravel experiencia.

O dr. Goebbels, no seu ultimo discurso irradiado falando em prol de uma maior produção da industria alemã para a mobilização total do esforço de guerra do país, em cumprimento das ordens de Hitler, declarou que apoiava suas esperanças na eficiencia das novas armas secretas, diante das quais "não somente senti o meu coração bater mais depressa mas ainda senti ele parar de subito, "por um instante". E acrescentou: "Sempre me senti, particularmente nas fases criticas desta guerra, absolutamente certo tanto da legitimidade e da eficacia destas armas como da vitoria final de nossa causa."

Entrementes os informes que chegam do interior da França asseguram que existem efetivamente explosivos-foguetes de 90 toneladas.

O peso diminue á medida que se gasta o combustivel no vôo através da estratosfera, o que, depois de cair, seria apenas uma bomba de 10 toneladas de peso. Não pude obter nenhuma averiguação definida no tocante a estas informações, porém, a opinião geral é que a arma "V.1." talvez acabe tendo grande imprecisão nas suas operações aéro-balísticas ou que poderia fracassar totalmente no seu vôo.

Os alemães podem utilizar-se de sua nova arma secreta tão pronto quanto lhes seja aconselhavel proceder afim de galvanizar o moral alemão que está afrouxando cada vez mais diante das derrotas militares e sob os devastadores bombardeios que sofrem as cidades do Reich.

Entretanto, existem sinais de que estas armas não estão ainda completamente preparadas para entrar em ação. O proprio Goebbels disse que o fato decisivo era a possibilidade em que se acha a industria alemã de produzir estes projeteis novos em quantidade suficiente.

Posteriormente ao discurso de Goebbels, o radio nazista, no comentario politico que se seguiu á irradiação do discurso, reconheceu que devia transcorrer algum tempo antes que fossem totalmente efetivados os novos progressos da técnica e da ciencia alemã.

SUL AMERICA CAPITALIZAÇÃO S.A.

A mais importante Companhia de Capitalização da America do Sul

AMORTIZAÇÕES DE JULHO

No sorteio de amortização realizado ontem, foram sorteadas as seguintes combinações:

YPK QVY QQA MFD RHE NSA

O PROXIMO SORTEIO SERA' REALIZADO NO DIA 31 DE AGOSTO, A'S 14 HS

Todos os titulos em vigor, portadores de uma das combinações supra, serão imediatamente amortizados pelo capital garantido a que têm direito.

SÉDE SOCIAL: RUA DA ALFANDEGA, 41-Esquina Quitanda (Edificio Sulacap)

Inspetores e Agentes em todo o Brasil

OS QUE ACERTAM NA LOTERIA FEDERAL

PAGAMENTOS DE PREMIOS MAIORES DO MÊS DE JUNHO DE 1944

7 MILHÕES 750 MIL CRUZEIROS

O bilhete n. 16.014 da Loteria Federal do Brasil, premiado com 1 milhão de cruzeiros na extração do dia 3 de junho, foi vendido no Rio pelo Ao Mundo Loterico e pago aos srs. Joaquim da Silva Abelha e José da Silva Abelha, comerciantes portugueses, rua Sampaio Ferraz numero 125.

O bilhete n. 17.740 premiado com 100 mil cruzeiros, 2º premio, na extração acima, foi vendido em S. Salvador, Bahia, e pago a Simeão Aguiar Filho, residente á rua Divina Pastora numero 326 — Aracaju'.

O bilhete n. 11007 premiado com 50 mil cruzeiros, 3º premio, na extração acima, foi vendido em Aracaju' e pago a Arlindo Dantas de Sá, residente á rua João Pessoa n. 556 — Aracaju'.

O bilhete n. 657, premiado com 400 mil cruzeiros na extração do dia 7 de junho, foi vendido em Manáus pelos agentes Antonio Cruz & Filhos, e pago aos seguintes: Anibal Marques Macedo, rua 7 de Setembro n. 1393; Nair Camara Aquino, rua Lauro Cavalcanti n. 65; Brigido Coelho Souza, rua Bares n. 264; Dolores Azevedo Arenase, rua 7 de Setembro n. 1582; Banco Popular de Manáus; Benedito Souza, rua Lauro Cavalcante n. 357; Adalgisa Guilona Fleury, rua Joaquim Nabuco n. 1432; Carlos Teixeira Souza, rua Luiz Antony n. 856; Cosme Ferreira Filho, rua Joaquim Nabuco n. 2031; Antonio Perote Ceará, rua Dr. Moreira sem numero numero 13.

O bilhete n. 11027 premiado com 500 mil cruzeiros na extração do dia 10 de junho, foi vendido no Rio, pelo Ao Mundo Loterico e pago aos seguintes: João Argente, rua Piumbi n. 78 — Ramos; Manuel do Rosario Silva, operario, rua 19 de Fevereiro numero 154; Benedito Alves Murta, veterinario, rua Mario Portela n. 97; Artur Coelho Filho, rua Bento Lisboa n. 70 A; Fernando dos Santos, rua Froliks n. 44 A — casa 2; João Francisco Pinheiro, motorista, rua André Cavalcante n. 134; Eduardo Sampaio Maia, rua Alfandega n. 143; Adauto Nogueira de Castro Brasil, soldado da Policia Militar, rua Clovis Bevilaqua numero 18.

O bilhete n. 21212 premiado com 400 mil cruzeiros na extração do dia 14 de junho, foi vendido em S. Salvador, Bahia, pelo agente Raul Gordilho e pago aos seguintes: Benedito Alves Oliveira, rua Vasco da Gama n. 516; Helena Pereira, praça do Barbalho n. 42; tenente Paulino Pereira Santos, rua José Visco n. 65; Abraão Leiba Szczupak, rua Alvo n. 98; José Pereira Macedo, rua Militão Lisboa n. 83; Humberto Costa e Silva, Boulevard das Flores n. 1.

O bilhete n. 3545 premiado com 500 mil cruzeiros na extração do dia 17 de junho foi vendido no Rio, pelo Ao Mundo Loterico e pago aos seguintes: Candido Silva Carvalho, rua José Alencar n. 103 A; Afonso da Silva, Avenida Maranhense n. 424, Vila Rosali — Estado do Rio; Gracinda Ramos Marques, rua Francisco Muratori n. 5 — Ap. 33; Miguel Rivelo, rua 7 de Setembro n. 94-6º andar; Szyla Haskiel Rosembaum, rua Desembargador Isidro n. 102 — Cavalcante; Alvaro Antunes, funcionario municipal, rua Chaves Faria n. 38.

O bilhete n. 11022 premiado com 400 mil cruzeiros na extração do dia 21 de junho, foi vendido no Rio, pelo Ao Mundo Loterico e pago aos seguintes contemplados: Felipe Viviani, rua Itacurussá n. 30; Jaime Monteiro de Menezes, agricultor, residente em Mimoso, Espirito Santo; Mozart Martins Gomes, escrivão de policia, Travessa Almerinda Freitas n. 31; Jorge Abboud Jounes, marcineiro, rua Barão do Bom Retiro n. 385; José de Góis Carvalho, estudante, Avenida Copacabana n. 756.

O bilhete n. 11000 premiado com 2 milhões de cruzeiros na extração do dia 24 de junho (São João) foi vendido no Ceará e pago aos seguintes contemplados: Luiz Calisto dos Santos, Samuel Valerio Rocha, Calisto Mota Filho, Moisés Firmino da Lima, Juvenal Tomás Firmino, dr. Vicente Paula Menescal, residentes em Cascável, interior do Ceará e Isac Pereira dos Santos, residente em Itapeim.

O bilhete n. 15969 premiado com 1 milhão de cruzeiros, 2º premio da Extração de São João foi vendido no Rio pela A Esquina da Sorte e pago aos seguintes: Cesar Simões Ladeira, residente na Estrada Real de Santa Cruz n. 1909 — Bangu'; Szyla Haskiel Rosenbaum, travessa Desembargador Izidro numero 102; Joaquim Souza Avila, rua 7 de Setembro numero 130; José Almeida, rua Gonzaga Bastos n. 144; Nestor Lourenço de Almeida, rua Barão de Bom Retiro n. 497 A; Ari da Silza Azevedo, advogado, rua Carlos Laet n. 50; João Dias de Oliveira, motorista, rua Leopoldina Rego n. 825; Pelicano Antonio, rua Gal. Caldwell n. 188; Francisco Rodrigues de Oliveira, funcionario municipal, rua da Conceição n. 139; senhorita Hilda Baylongue, rua Miguel de Frias n. 41 — casa 2; Irio Guimarães, funcionario publico, rua 15 de Novembro n. 44 — Niteroi; José Ferreira Campos, residente em Santo Aleixo, municipio de Magé — E. do Rio.

O bilhete n. 3805 premiado com 500 mil cruzeiros, 3º premio da extração de São João, foi vendido em São Paulo pela Casa Fasanello e pago aos seguintes contemplados: João Manuel Albolada, rua Ana Neri n. 206; Albertino Del Tedesco, rua Visconde de Parnaiba n. 2153; Moise Risnic, rua 21 de Abril n. 283; Benedito Irineu da Silva, rua Vergueiro n. 308; Orlik Amin, rua Pitangui n. 163; Isaac Cohen, residente em Princesa Izabel, Boa Vista do Erechin, Rio Grande do Sul; Francisco Paula Abreu, rua Etiotropis n. 245; Valdemar Pierri, rua Santo Antonio n. 190; Mario Rodrigues Bittencourt, rua Bertioga n. 86, casa n. 28; Cabo José Luiz Oliveira — Cubatão, Santos; Rubem Pereira da Silva, rua Bambina — Rio.

O bilhete n. 4235 premiado com 200 mil cruzeiros, 4º premio da extração de São João, foi vendido nesta capital e pago aos seguintes: Banco Borges s|a, por conta de seu cliente Antonio Monteiro de Souza, residente á rua Real Grandeza n. 256; Helio Lage Uchôa Cavalcante, arquiteto, residente á rua Redentor n. 179.

O bilhete n. 11217 premiado com 50 mil cruzeiros, 6º premio da extração de São João, foi vendido em Diamantina, Minas, pela Casa da Sorte e pago aos srs. Firmino Alves Pinheiro, gerente do Banco da Lavoura e Vicente de Paula Medeiros.

O bilhete n. 11001 premiado com 50 mil cruzeiros, aproximação da extração de São João, foi vendido pela Casa Fasanello, São Paulo e pago a Paulo Brasil Teixeira de Assunção, residente á rua Padre João Manuel n. 434.

O bilhete n. 22288 premiado com 500 mil cruzeiros na extração do dia 28 de junho, foi vendido em São Paulo pela Casa Fasanello e pago a Pedro Tendramini, lavrador e Custodio de Freitas, residentes em Uberaba-Minas.

FORO MILITAR

INSTALA-SE HOJE A COMISSÃO REVISORA DO C. J. M.

Instala-se hoje, sob a presidencia do general Silva Junior, ministro presidente do Supremo Tribunal Militar, a Comissão recem-nomeada para rever e atualizar o antigo Codigo da Justiça Militar.

Essa Comissão, composta dos ministros dr. Cardoso de Castro e almirante Alvaro Vasconcelos, auditor Madureira Pará, coroneis Alcebiades Simões Pires e aviador Hugo da Costa Machado e capitão de mar e guerra Raul Dantas de San Tiago, representantes, respectivamente, dos Ministérios da Guerra, Aeronautica e Marinha, reunir-se-á ás 14 horas, na sala das sessões daquela alta Côrte de Justiça, iniciando-se desde logo os seus trabalhos.

Por ultimo, será apresentada pelo seu presidente ao ministro da Guerra, no Palacio do Exército.

Como secretario da Comissão, funcionará o bacharel Sigismundo Gonçalves Caldas Barreto, que foi designado, ontem, pelo presidente, sem prejuizo de suas funções.

NA 1ª. AUDITORIA REGIONAL

Estão chamados para efeito de sumario de culpa os seguintes reus: — Gonçalo Soares (art. 136 — Valdir Santana (art. 152) — Benedito Garcia (art. 97) e Nei Camilo (art. 102, tudo do Codigo Penal).

JULGADOS DE ONTEM DO S. T. M.

O Supremo Tribunal Militar, na sessão de ontem, resolveu absolver Argemiro dos Santos — Benedito Paes de Almeida — Velocindo Manoel de Vargas — Hello Cordeiro dos Santos e Vitorino Armando de Abreu, todos acusados do crime de deserção; confirmar a condenação de Osvaldo Lopes e Oldemar de Castro Tavares, ambos acusados do crime de deserção; condenar a 9 meses de prisão a Marcio Duarte e Rubens Beloto, acusados do mesmo crime; confirmar ainda na parte que condenou Antonio Ribeiro dos Santos ás penas do art. 182, do atual Codigo Penal, por mais brandas a reformá-la na outra parte em que o condenou pelo crime de resistencia, para desclassifica-las, para o mesmo grau do art. 97, do antigo Codigo Penal, e condenar o mesmo á pena de 15 meses e 2 dias de prisão, incluido o aumento do terço do art. 59, unanimemente; absolver ainda a Oacir de Araujo Padilha, do crime do art. 16 do decreto-lei n. 4766; condenar á pena de 9 meses a Newton Monteiro da Silva, incurso no art. 298 do C. P. M.; dar provimento para, reformando a setença apelada, absolver Adailton Luiz de Souza, do crime previsto no referido decreto-lei.

Dr. José de Albuquerque

Membro da Sociedade de Sexologia de Paris

DOENÇAS SEXUAIS DO HOMEM

Rua do Rosario, 172 - De 1 ás 7

Parada de 7 de Setembro

ORGANIZADOS TODOS OS PLANOS PARA A SUA REALIZAÇÃO

Os planos para a realização da Parada de 7 de setembro proximo vindouro estão virtualmente completos, apesar do grande espaço de tempo que ainda nos separa da data maior da nacionalidade.

O Estado Maior da 1ª. Região Militar, segundo informações prestadas ontem aos jornalistas acreditados junto ao gabinete do ministro da Guerra, expediu as instruções necessarias ao pleno exito do empreendimento que, este ano, mais do que nos anos anteriores, assume proporções de excepcional importancia.

O desfile de 7 de setembro será realizado no momento em que, parte de nossas forças de terra, mar e ar se encontram empenhadas na guerra, cumprindo os compromissos assumidos e defendendo os nossos principios de honra, atacados pela covardia nazi-fascista.

A Parada do Dia da Pátria, segundo informa ainda aquele orgão técnico, oferecerá ao povo um espetaculo soberbo de ordem, cocsão, disciplina e preparação técnica, sob todos os aspectos, através dele verificaremos o grau de treinamento e aparelhamento de nossas forças, que se encontram prontas a cumprir qualquer missão que lhes fôr confiada.

Outro acontecimento que emprestará ao desfile um aspecto de maior beleza é a sua realização na Avenida Presidente Vargas, a nova arteria carioca que, pela primeira vez, será transitada pelas nossas forças armadas.

As tropas formarão sob o comando geral do general Benicio da Silva, comandante da 1ª. Região Militar, e estarão assim distribuidas: Agrupamento de Forças Navais; Agrupamento de Aeronautica; Agrupamento de Forças Escolares; Agrupamento de Infantaria, dividido em dois sub-agrupamentos; Agrupamento das Forças da Reserva; Agrupamento Hipo (artilharia e cavalaria) e Agrupamento de Forças Moto-Mecanizadas.

Alem das medidas preliminares, o Estado Maior da 1ª Região Militar já tomou todas as providencias complementares afim de que a Parada de 7 de setembro proximo constitua um espetaculo empolgante de civismo, de disciplina e de grandiosidade, contribuindo, desta forma, para que os festejos iniciais do Dia da Patria assumam carateristicas de alta relevancia.

CASA GEBARA SEDAS S. A.

Assembléia Geral Extraordinaria

(Primeira convocação)

Pelo presente convido os srs. acionistas da CASA GEBARA SEDAS S. A., para se reunirem em Assembléia Geral Extraordinaria no dia 8 de agosto proximo (primeira convocação) ás 11 horas da manhã, na sede social, á Rua Luiz de Camões 38, com a seguinte ordem do dia:

A) — Tomar conhecimento da integralização do capital social;

B) — Interesses Gerais.

Rio 29 de julho de 1944.

Pela Diretoria:

(a) PHILIPPE GEBARA

Diretor-Presidente

INSTITUTO DE PREVIDÊNCIA E ASSISTÊNCIA DOS SERVIDORES DO ESTADO

DEPARTAMENTO DE ASSISTÊNCIA

LABORATÓRIO DE ANÁLISES CLÍNICAS

Para atender aos servidores do Estado, o IPASE, instalou no Edificio - Sede, um laboratorio de analises clinicas, aparelhado com a mais moderna técnica.

E' interessante assinalar a modicidade dos preços contidos na tabela abaixo, modicidade essa que se justifica pela finalidade mesma da medida, que é a de prodigalizar aos segurados do IPASE ampla assistência médica.

TABELA DE PREÇOS DE EXAMES NO LABORATORIO DE ANALISES CLINICAS DO IPASE

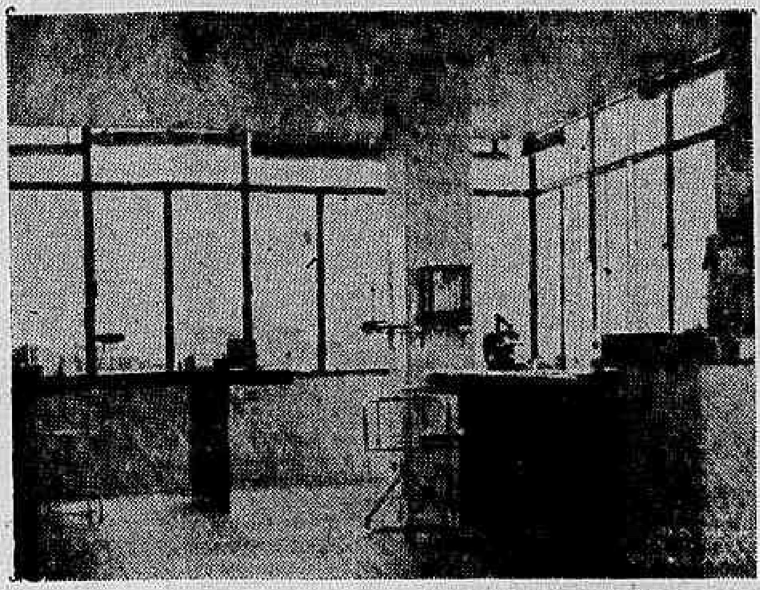
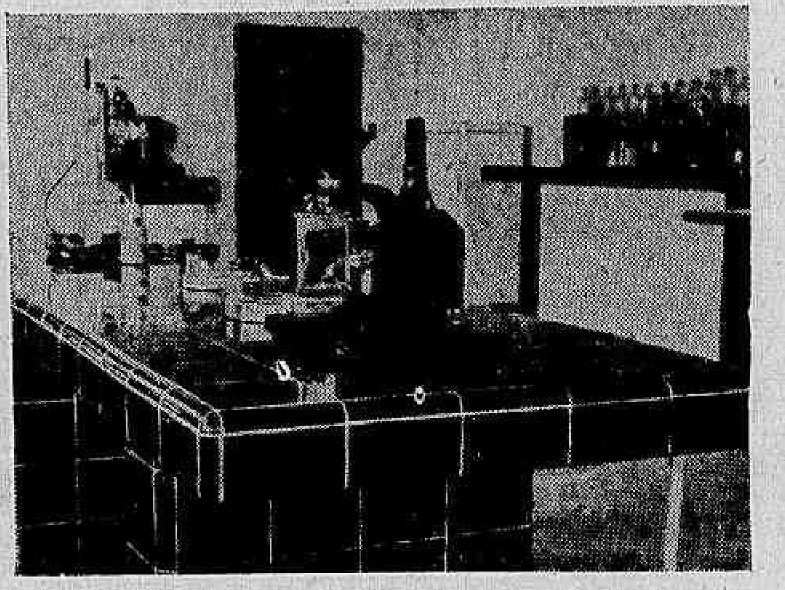

Dois aspectos parciais do Laboratorio de Analises Clinicas do IPASE

(Esta tabela entrou em vigor a partir de 1.º de julho p. passado, sujeita, entretanto, a alteração).

	Servidores do Estado Cr$
SANGUE	
Contagem global (leucocitos ou hematias)	13,00
Contagem especifica	15,00
Dosagem de hemoglobina	5,00
Hemograma de Schilling	33,00
Hemograma completo com indices	63,00
Indice de Velez	15,00
Hemosedimentação (gráfico)	23,00
Tempo de coagulação	8,00
Tempo se sangramento	8,00
Tempo de retração do coágulo	8,00
Tempo — cálcio	12,00
Tempo — protombina	12,00
Fragilidade capilar	5,00
Plaquetometria	15,00
Indice anti-hemorrágico	73,00
Pesquisa de Hematozoário	18,00
Dosagem de uréa	15,00
Dosagem de cloretos totais	18,00
Dosagem de cloretos plasm.	18,00
Dosagem de cloretos globs.	18,00
Dosagem de glicose	25,00
Dosagem de creatinina	25,00
Dosagem de calcio	25,00
Reserva alcalina	40,00
Curva glicemina (6 dosagens)	120,00
Reação de Wassermann	13,00
Reação de Kahn	13,00
Reação de Kline	13,00
Reação de Widal	80,00
Hemocultura para germens dos grupos piogênicos e tifo-paratifico	30,00
URINA:	
Exame completo	20,00
Elementos anormais e sedimento	15,00
Exame microscópico do sedimento	10,00
Pesquisa de um, dois ou três elementos	10,00
Pesquisa de lipóides bi-refrigentes	23,00
Pesquisa do bacilo de Koch	23,00
Exame bacterioscópico	13,00
Exame bacteriológico (cultura)	28,00
Reação de Aschcim-Zondeck	70,00
FEZES:	
Ovolmintoscopia	8,00
Pesquisa de amebas e outros Protozoários	15,00
Pesquisa do bacilo de Koch	23,00
Diagnóstico diferencial das desinterias bacilares	40,00
Reação de Takata-Ara	10,00
Reação de benjoim coloidal	18,00

	Servidores do Estado Cr$
ESCARRO:	
Pesquisa do bacilo de Kock	13,00
Pesquisa com homogenização	18,00
Cultura para bacilo de Koch	40,00
Inoculação em cobaio	50,00
Pesquisa de pneumococcus	13,00
Pesquisa de cogumelos	13,00
LIQUIDO CÉFALO RAQUIANO:	
Função raquiana	50 00
Exame bacterioscópico	13,00
Exame citológico	18,00
Linfocitometria	13,00
Dosagem de albumina	10,00
Dosagem de cloretos	25,00
Dosagem de glicose	25,00
Pesquisa de globulina: (reações de Nonne Appelt, Pandy, Ross Jones e Weichbrodt), cada	10,00
Reação de Wassermann	13,00
Reação de Kahn	13,00
SUCO GASTRICO:	
Tubagem gástrica	25,00
Dosagem de ácido cloridrico	12,00
Dosagem de ácidos total	12,00
Exame citológico	18,00
Pesquisa de Sangue oculto	10,00
Pesquisa de ácido láctico	10,00
BILE:	
Tubagem duodenal	75,00
Com exames	90,00
Com cultura	140,00
PUZ — SEROSIDADES — MUCOSIDADES:	
Exame bacterioscópico (gonococcus, estreptococcus, bacilo de Ducrey)	18,00
Pesquisa do bacilo de Hansen	18,00
Pesquisa do treponema pallidum	18,00
Reação de Rivlata	10,00
FALSA MEMBRANA:	
Pesquisa do bacilo diftérico	13,00
Exame bacterioscópico (associação fuso-spiralar)	13,00
Cultura para bacilo diftérico	25,00
ESPERMA:	
Vitalidade, morfologia e mobilidade dos espermatozoides	35,00
Exame bacterioscopico	13,00
Espermocultura	35,00

IPASE, 20-6-944.

CARDILO FILHO

ADVOGADO

AV. ERASMO BRAGA, 72 6º ANDAR

ESP. CASTELO

Ações, consultas e pareceres sobre Direito Civil e Comercial. Ajustamento de estatutos de sociedades anonimas em geral, ás novas leis, especialmente empresas de seguros, bancarias ou concessionarias de serviços publicos.

O primeiro aniversario da gestão do diretor do Material Belico

O general Fiuza de Castro, por motivo de seu primeiro aniversario á frente da Diretoria do Material Belico do Exercito, foi alvo de uma significativa homenagem, por parte de todo o pessoal civil e militar subordinado áquela repartição. Cerca de 13,30 horas, compareceu ao seu gabinete de trabalho, situado no 7º pavimento do Palacio da Guerra, elevado numero de manifestantes, tendo interpretado o sentimento dos presentes o coronel Antonio de Freitas Brandão, diretor da Fabrica do Andaraí, que fez um retrospecto da gestão do general Fiuza, traçando-lhe o perfil. Finalmente, ofereceu um bronze, que o general Fiuza agradeceu.

Dr. Newton Motta

Medico

GINECOLOGIA — OPERAÇÕES — PARTOS

Consultorio: — AV RIO BRANCO 108 s-502

TEL. 42-2171

(Ed. Martineli)

2as., 4as. 6as — 9 as 12

GUANABARA

Carta Patente N.º 157

Autorizada e Fiscalizada pelo Governo Federal, de acordo com o Decreto n.º 12.475, de 23 de Maio de 1917, e 2.891, de 29 de Dezembro de 1940.

CAPITAL — Cr$ 300.000,00

Sede: TRAVESSA DO OUVIDOR, 38 - 3.º andar

Tel. 43-8076 — End. Teleg. "PIONEIRA" — Caixa Postal, 3625

RIO DE JANEIRO

Sorteio realizado em 31 de julho de 1944

PLANO SUPERIOR — SERIE "A"

Premio maior — 9473 — no valor de ... Cr$ 12.000,00

9 Premios no valor de ... Cr$ 1.200,00

1473 — 2473 — 3473 — 4473 — 5473 — 6473 — 8473 — 0473

50 Bonificações no valor de ... Cr$ 200,00

1437 — 2437 — 3437 — 4437 — 5437 — 6437 — 8437 — 9437 — 0437 — 7437
1743 — 2743 — 3743 — 4743 — 5743 — 6743 — 7743 — 8743 — 9743 — 0743
1347 — 2347 — 3347 — 4347 — 5347 — 6347 — 7347 — 8347 — 9347 — 0347
1734 — 2734 — 3734 — 4734 — 5734 — 6734 — 7734 — 8734 — 9734 — 0734
1374 — 2374 — 3374 — 4374 — 5374 — 6374 — 8374 — 7374 — 9374 — 0374

PLANO REGULAR — SERIE "B"

Premio maior — 9427 no valor de ... Cr$ 6.000,00

9 Premios no valor de ... Cr$ 600,00

1427 — 2427 — 3427 — 4427 — 5427 — 6427 — 7427 — 8427 — 0427

50 Bonificações no valor de ... Cr$ 100,00

1472 — 2472 — 3472 — 4472 — 5472 — 6472 — 7472 — 8472 — 9482 — 0472
1274 — 2274 — 3274 — 4274 — 5274 — 6274 — 7274 — 8274 — 9274 — 0274
1247 — 2247 — 3247 — 4247 — 5247 — 6247 — 7247 — 8247 — 9247 — 0247
1724 — 2724 — 3724 — 4724 — 5724 — 6724 — 7724 — 8724 — 9724 — 0724
1742 — 2742 — 3742 — 4742 — 5742 — 6742 — 7742 — 8742 — 9742 — 0742

PLANO POPULAR — SERIE C

Premio maior — 73.035 — no valor de ... Cr$ 25.600,00

9 Premios no valor de ... Cr$ 3.000,00

Os 4 ultimos algarismos do premio principal na mesma ordem de colocação

90 Bonificações no valor de ... Cr 200,00

Os 3 ultimos algarismos do premio principal na mesma ordem de colocação

60 Bonificações no valor de ... Cr$ 100,00

Os 5 algarismos do premio principal invertidos em qualquer ordem de colocação

DR. A. F. RAMOS, Fiscal Federal — ANTONIO MARTUCHELLI, Diretor-Gerente

A EMPRESA IMOBILIARIA GUANABARA LIMITADA convida aos srs. prestamistas a receberem os seus premios e assistirem ao proximo sorteio que se realizará dia 31 de Agosto de 1944, ás 15 horas.

MODELO DO DIA

Por VERA WINSTON

VESTIDO CASEIRO. — Em tecido de algodão com listras azul-marinho e campo branco. Corte simples com decote quadrado orlado de sinhazinha azul-marinho. Saia cortada ligeiramente enviesada com dois bolsos laterais, orlados tambem de sinhazinha. Cinto bem remarcado. Abotoa na frente por uma longa fila de botões de galalite azul forte.

Diario Recreativo

CENTRO DE PREVIDENCIA

A primeira das quatro "sabatinas" que a diretoria do Centro de Previdencia vai proporcionar aos seus consocios, durante o mês de agosto, será realizada no proximo dia 5, das 22 ás 4 horas, e, a exemplo das anteriores, transcorrerá ao ritmo de um excelente conjunto musical.

ELITE CLUBE

Duas promissoras festas vão ser levadas a efeito, sabado e domingo proximos, 5 e 6 do corrente, no salão da rua Frei Caneca (esquina da Praça da Republica), onde tem sede o conhecidissimo Elite Clube, para o qual, na certa, naquelas noites, convergirão todos os seus frequentadores.

CABELOS BRANCOS
á côr primitiva
JUVENTUDE ALEXANDRE
REJUVESCE
não é tintura

Biliboldo
GRANADO
NORMALISA
AS FUNÇÕES
DO FÍGADO

CONSELHOS A DONA DE CASA

Quando se tem de colocar a massa na forma, apanhe-a com ambas as mãos e vire-a sobre a forma. Com o cortador corte e volta as sobras, divida-as em tiras e coloque-as sobre a massa. E' preciso levantar as bordas de modo a facilitar a saida do vapor debaixo da massa, afim de não deixá-la queimar.

MENU DO DIA

Por SAINT ANGE

"Versez sur ma mémoire chère
Quelques larmes de chambertin...
Et sur ma tombe solitaire
Plantez des soles.. au gratin".

PIERRE DE TREVIE'RES

ALMOÇO

Chartreuse de frango
* * *
Filet assado.
Souflée de queijo.
* * *
Torta de frutas cristalizadas.
* * *
Queijo catupiry.
Mel de abelhas.
* * *

SOUFLE'E DE QUEIJO —Faça um creme com 150 grs. de farinha e 1|2 litro de leite. Pronto, junte 50 grs. de manteiga, 150 de queijo do reino ralado, 1|2 hora antes de servir junte 6 claras em neve, despeje em forma untada e polvilhada de pó de pão, só até o meio e leve para o forno quente até encher a forma.

* * *

CHARTREUSE DE FRANGO: Escolha frango, côe o molho, tire os ossos e as peles, parta a carne em quadrados de 3 cms, o figado corte bem picadinho, e ponha tudo de novo no molho coado. Cozinhe umas 8 cenouras grandes; 4 chuchús em agua e sal e 1 colher de açucar. Abra 1 lata de petits-pois n. 0, e escorra. Parta 6 salsichas cozidas, sem as peles, em rodelas de 1 cm.. Forre uma forma lisa com papel impermeavel, untado com bastante manteiga. Cubra o fundo com rodelinhas de salsichas e de cenouras e ponha os petits-pois nos intervalos. Ao redor ponha tirinhas de nabos em pé. Ponha dentro 1 camada de frango e por cima uma outra de petits-pois e chuchús picadinhos. Ponha ao redor da forma tiras de cenoura sobre os nabos e junte nova camada de frango no meio e por cima desta outra de petits-pois com chuchús. Bata 3 ovos, junte 1|2 chicara de leite, despeje por cima e leve a assar no forno uns vinte minutos antes de servir. Leve ao fogo os ossos e as peles do frango com 3 chicaras de agua e alguns tomates e deixe ferver um pouco. Côe tudo, junte 1 colher de manteiga tostada com 1|2 de farinha e 1 gema desmanchada num calice de vinho. Leve ao fogo para engrossar e sirva na molheira. Desenforme a Chartreuse e faça ao redor uma cercadura de fatias finas de ovos duros. Sirva o molho na molheira. Pode substituir a salsicha por lingua aflambrada.

* * *

JANTAR:

Purée de legumes.
* * *
Carne assada.
Couve-flor na manteiga.
* * *
Macarrão ao forno.
* * *
Salada de alface.
Pessego em calda.
* * *
Frutas frescas.

LIVRARIA ALVES
Livros colegiais e Academicos

SOCIAIS

ANIVERSARIOS

Fazem anos, hoje:

Senhor: dr. Olivier Luiz Ferreira.

Senhoras: embaixatriz Macedo Soares e Ana Pastorina de Macedo Fernandes.

— Passa, hoje, a data natalicia do dr. Jean Grubermann.

Sra. Betina Diniz — Transcorre, hoje a data natalicia da ilustre escritora sra. Betina Diniz. A sra. Betina que alcançou recentemente grande êxito literario com o seu romance "Mentira", será alvo de expressivas homenagens.

— Faz anos hoje a senhorinha Urielina Luiza de Farias Soares.

Meninas: Deise Maria, filha do nosso confrade de "A Noticia", Jerson Cordeiro, e Aurea, filha do sr. Adolfo Gonçalves Macias.

Senhorinha: Noemia Campos Melo

— Fizeram anos, ontem, em São Paulo:

Senhores: mons. José Artur de Moura; Elisrel Bergamini dos Santos e ten. João dos Santos.

Meninos: Sergio, filho do sr. Ubaldo Gaio e da sra. Angelina Prochmo Gaio, e Jairo filho do sr. José Guedes Paiva e da sra. Olivia Guedes Paiva

Senhora: Maria Antunes Teotonio de Araujo.

Senhorinha: Nizia Leite do Canto.

Menina: Daise, filha do sr. Edgard Vieira Campos, já falecido e da sra. Abigail de Campos.

FESTAS

Cinema na A. B. I. — A Associação Brasileira de Imprensa vai proporcionar aos seus associados, amanhã, quarta-feira, ás 17.30 horas, uma sessão cinematografica, em seu auditorio. O ingresso far-se-á mediante apresentação da carteira social, sendo proibida a entrada de menores de dez anos.

DIPLOMATICAS

Acompanhado de sua esposa chegou, ante-ontem, de Assunção, pelo avião da linha paraguaia da Panair do Brasil, o dr. Juan Manuel Alvarez, embaixador do Paraguai no México. O referido diplomata, que seguirá, sabado proximo, para a capital mexicana, via Havana afim de assumir as funções para que vem de ser nomeado, será o primeiro embaixador do Paraguai na Cidade do México, de vez que, até agora, a representação diplomatica do Governo de Assunção junto ao do México se encontrava sob a jurisdição da Embaixada do Paraguai em Washington. O embaixador Juan Manuel Alvarez é uma figura de destaque na diplomacia paraguaia, tendo chefiado, ultimamente, a Missão de seu país em La Paz.

HOMENAGENS

Por motivo do transcurso de sua data natalicia varios advogados prestarão significativa homenagem ao conselheiro Valdomar Ferreira Marques, vogal representante dos empregados no Conselho Regional do Trabalho da 1ª Região da Justiça do Trabalho e vice-presidente da Federação do Comercio Varejista. Fazendo uso na ocasião da palavra o advogado Napoleão Fonyat, ressaltou a atuação do homenageado na corte de justiça em que representa a industria e o comercio do Distrito Federal.

ASSOCIAÇÕES CULTURAIS

Instituto Brasileiro de Cultura — O I. B. C. realizará hoje no salão nobre do I. L. Português, uma festa artistico-musical, organizada pela sra. Iveta Ribeiro como o seguinte programa: 1ª parte: — Conferencia: Arte e Ciencia pelo sr. Edgar Sussekind de Mendonça. Segunda parte: Canto — Canções Internacionais pelo tenor dr. Marçal Silvio Romero. Ao piano a professora Elizena de Ambrosio. Poesia — Benedita de Belo em suas composições. Flauta: — Professor Moacir Liserra autores nacionais e estrangeiros. Ao piano professora Gilda Liserra.

— Academia Carioca de Letras — Premio Raul de Leoni — A Acamedia Carioca de Letras expediu instruções relativas á concessão do Premio Raul de Leoni para 1944, instituido pelo poeta e diplomata Osorio Dutra e da importancia de três mil cruzeiros. Estas as instruções:

Art. 1.º — O Premio Raul de Leoni de 1944 será concedido á poetisa brasileira que o merecer pela obra poetica publicada, julgada em conjunto por uma comissão de academicos.

Art. 2º — A comissão julgadora, designada pelo presidente da Academia e composta de três membros, após o estudo que fizer das obras de quantas poetisas lhe venham ao conhecimento, indicará o nome, por meio de parecer acompanhado de relatorio da que deva receber o Premio.

— Instituto dos Advogados — Reunem-se hoje, ás comissões de Direito Geral, ás 16.30 horas, na sala da Biblioteca, ás 15 horas, na sala da Ordem dos Advogados, a de Legislação Local.

— Instituto Brasil-Estados Unidos — Realiza-se amanhã, ás 17 horas, o reinicio das aulas de Sociologia pelo prof. William Rex Crawford.

— Rotary Club do Brasil — Reuniu-se o Rotary Club, sob a presidencia do dr. J. G. Pacheco de Aragão, tendo comparecido como convidados de honra o embaixador do Canadá, os srs. W. J. Donelly e Harold S. Tewell, da Embaixada Americana, além de representantes das Embaixadas da Venezuela, Perú e Colombia. A sessão foi dedicada aos povos desses países, tendo o dr. Leonidio Ribeiro feito a saudação rotariana. Agradecendo a homenagem, o sr. Jean Désy pronunciou palavras repletas de simpatia para com as republicas panamericanas. Na ordem do dia constou um voto de pesar pelo falecimento do jurista Clovis Bevilaqua.

CONFERENCIAS

Na Bolsa de Imoveis — Dr. Orlando Ribeiro — Realiza-se hoje, ás 17 horas, a conferencia do dr. Orlando Ribeiro que falará sobre: "A Lei do Inquilinato". Entrada franca.

CIENTIFICAS

Sociedade de Medicina e Cirurgia do Rio de Janeiro — Reune-se hoje, ás 21 horas, em sessão conjunta com a Sociedade de Obstetricia e Ginecologia do Brasil, sendo a seguinte ordem do dia: dr. Renato Sodré Berges — "Diagnostico radiologico do sexo fetal in utero; prof. Jorge de Rezende — "Erytroblastose fetal"; dr. Jorge Rodrigues Lima — "Considerações sobre a mucosa tubaria"; dr. J. M. Moniz de Aragão — "Ponto de reparo mediano, artificio na tecnica cesariana seguentar, tipo Kerr".

VIAJANTES

— Passageiros da Cruzeiro do Sul:

Viajaram ontem, com destino ao Sul:

Para São Paulo: Eugen Haidtmeier; Doralice Oliveira Leite; Jozsef Albert; Delmar Valter da Silva e Osvaldo Rodolfo da Silva, João Enrico; José Piratininga Junior; Osvaldo Barros; Paulo de Morais Barros Neto; Nathan Kertzer; José Pinto Medeiros; José Veiga Garrido; Aparecida Garrido; João Fernandes da Silva; Aril Fontes Lira; Jorge Gonçalves; Max Hauftwurzel; Luiz Stenerman; Carlos Eugenio Nabuco de Araujo Junior; Paulo Pinto de Carvalho; Jorge Edee Resebhe Chuere.

Para Buenos Aires: Antonio Ramalho; Maria Mora de Ramalho; Lelia Francisca Ramalho Mora; Ana Maria Coelho Butler; Juana Maria Bluter; Rolando Maxiliana Aguirre Hortencia Aguirre; Dolores Montenegro Garcia; Joaquim Antonio Matias; Joaquim Silva; Isabel Dora Baxter; Thomaz Gabriel Joseph.

Para Porto Alegre: Maria Solange Alonso; Rodolfo Lazzarotto, Emilio João Speck; Silvia da Silveira Vidal; Luiz Lobo Pereira Neto, Maria de Lourdes de Proença Novais.

— Passageiros da N. A. B.:

— Embarcaram no dia 30, pelos aviões da N. A. B. as seguintes pessoas:

Para B. Horizonte: Candido Ribeiro e Geraldo Perilo.

Para J. Pessoa: Leandro da Silva; Targino Pereira da Costa; Mauricio Rosental.

Para Recife: major Jorje Wood; Ivo Elias Vanderley; Maria José M. Vanderley; Renato Pires Ferreira; Edite Dias Pires Ferreira; José Fernandes Pacheco e Rubem Gomes d'Amorim.

Desembarcaram no mesmo dia, de Fortaleza: Adauto Junqueira Botelho; Anete Alves Teixeira; Margarida Maria H. Nunes; Antonio de Oliveira Currico.

De Terezina: Violeta Cadah; Rosa Adelia Tajra; José Ribamar Tajra e Nicolau Muated.

De Belo Horizonte: José L. Silveira e Oscar G. Freitas.

De Belém: José Roberto Lima Junior; Lucy Lima; José Roberto Lima; Emanuel de Almeida Morais, major; Odete Pontes Souza Morais; Maria da Graça Morais; Manuel Maria Morais; José Alves Santa; Petopides Martins da Silva; Cecilia Gaia Baliu'.

Desembarcaram ontem, dia 31 de Recife: Judite Dias; José Fonseca; Francisco Delfim Conceição; Gisela Teixeira; Custodio José Pessoa; Antiogenes Chaves; Paulo Veigas Sales; Orlando Miranda Henrique Filho; Cecilia Waisberg; Carlos Eduardo Neiva, tenente; Domingos Ferreira de Matos e Eliel Cavalcante Bezerra.

— De São Paulo, onde fora em viagem de inspeção aos estabelecimentos ali sediados, regressou a esta capital, o general Fiuza de Castro.

— O tenente coronel Eurico Mariano de Oliveira, viajou, ontem, no trem da carreira, com destino aos municipios de Rezende, Barra Mansa, Itaverá, Angra dos Reis, Parati, Três Rios, Paraiba do Sul e Sapucaia. Acompanhou aquele chefe o 2º tenente Alvaro Antas do Nascimento, adjunto de seu gabinete.

Passageiros da Pan American Airways:

Desta capital seguiram, ante-ontem, para Miami, os srs. Rui da Costa Gama e Roberto João Taves.

— Após uma breve permanencia nesta capital, onde viera em carater oficial, regressou a Montevidéu, o dr. Conrado Andrés Rodrigues Dutra.

— Seguiu, ontem, para os Estados Unidos, o dr. João Cruz Guimarães.

— Procedente dos Estados Unidos, chegou, ante-ontem, o poeta, escritor e teatrologo paraguaio Roque Centurion Miranda.

— Passageiros da Panair:

Após uma curta permanencia nesta capital regressou, ante-ontem, aos Estados Unidos, o sr. Harry Miller Lydenberg, diretor do Departamento de Relações Internacionais da Associação Americana de Bibliotecas.

— Seguiu, ante-ontem, para Assunção, o dr. George Thomas Pack, famoso cirurgião americano e chefe de serviço do Memorial Hospital de Nova York.

ENTERROS

Foram sepultados, ontem:

No cemiterio de São Francisco Xavier:

A's 10 horas, o sr. Domingos Jorge da Costa.

A's 15 horas, o sr. José Scarrone.

— A's 16 horas, o major Luiz Neri de Andrade e o sr. Egidio Orofino.

No cemiterio de São João Batista:

A's 17 horas, o coronel Milton Torres Cruz.

MISSAS

Professor Clovis Bevilaqua — No altar mor da Catedral Metropolitana, ás 10 horas, de 7º dia, em sufragio da alma do grande jurisconsulto professor Clovis Bevilaqua.

— Serão celebradas, hoje:

No altar mór da igreja de Santa Rita, ás 9.30 horas, de 7º dia, em intenção da alma da sra. Clara Coelho Pereira.

— No altar mór da igreja de São Francisco de Paula, ás 10 horas, de 7º dia, por alma do desembargador Raimundo Alexander Vinhais.

— No altar de Nossa Senhora das Dores da igreja de São Francisco de Paula, ás 11 horas, de 7º dia, em sufragio da alma da sra. Francisca Emilia Viana Fontenele.

— No altar mór da igreja de São José, ás 10,30 horas, de 7º dia em intenção da alma do tenente Adolfo da Fonseca Cruz.

— No altar mór da igreja de Nossa Senhora do Carmo, ás 10 30 horas, de 7º dia por alma da sra. Valentina de Figueiró Rangel.

— No altar mór da Catedral Metropolitana, ás 10.30 horas, de 7º dia, em sufragio da alma do dr. Cornelio Goulart Vilela Bueno.

— Na Catedral Metropolitana, ás 10 horas, de 7º dia em intenção da alma da sra. Conceta Surpa.

— No altar mór da igreja de Nossa Senhora do Carmo, ás 11 horas, de 7º dia, por alma do sr. Antonio José Gonçalves Coelho.

— No altar mor da igreja de Nossa Senhora da Luz, ás 8 horas e 30 minutos de 7º dia, em sufragio da alma da sra. Nair Costa de Oliveira.

— Na igreja de Santa Terezinha, ás 70,30 horas de 7º dia, por alma da sra. Zenaide Vignal.

— Na igreja do Convento de Nossa Senhora de Lourdes, ás 7 horas, de 7º dia, em sufragio da alma do sr. Odorico Anastacio.

Aspirantes da Reserva chamados

Estão sendo chamados a comparecer á R-3 da Diretoria de Recrutamento, os aspirantes a oficial da reserva, Farid Chicrala, Amorino João Guerreiro e Deusdedit da Silva Braga, para tratarem de assunto de seu interesse.

Diario Astrologico

Hoje, 1 de agosto — Bom dia para encetar viagens e negocios de grande vulto.

HOROSCOPO DE AMANHA

Espirito vivo, temperamento jovial, bom e honrado são todas as pessoas nascidas sob os auspicios do signo de amanhã.

Os homens, serão geralmente bem sucedidos nas atividades comerciais, sua personalidade atrativa concorrendo não pouco como fator de sucesso. Não serão egoistas em materia de dinheiro, entretanto, em materia de opinião, esperam fazer prevalecer suas idéias.

Essas pessoas embora possuam grande habilidade mecanica, terão nas atividades intelectuais as maores probabilidades. Como ministros, atores, oradores publicos conseguirão arrastar os auditorios.

As mulheres, possuem excelente coração, e ilimitada simpatia, quando opinam pela vida profissional tornam-se otimas enfermeiras e medicas notaveis.

Poderão, casando-se, com os nascidos nos dias: 2 — 11 — 12 — 20 — 21 — 22 — 23 — 24 — 25 — 26 e 29, dos meses de fevereiro, novembro ou dezembro, conseguir felicidade duradoura.

As cores mais propicias para o vestuario dos que fazem anos amanhã, são: azul, lilás, rosa, preto e branco.

O QUE ACONTECERA' AMANHÃ, AO LEITOR?

Seguem-se as possibilidades felizes ou não, de amanhã, com horas e numeros razoaveis para os leitores nascidos em quaisquer dia, mês e ano dos periodos abaixo...

PARA OS NASCIDOS:

Entre 22 de dezembro e 20 de janeiro: Assunto de mudanças e contratos; desconfiança e negocios desagradaveis. 7, 8 e 9; 34, 44 e 45. (hs. e ns.)

— Entre 21 de janeiro e 18 de fevereiro: — Dia proprio para excursões, viagens e negocios de imoveis. 10, 12 e 17; 28, 30 e 35 (hs. e ns.)

— Entre 19 de fevereiro e 20 março: — Boas possibilidades em relação ao outro sexo. 5, 6 e 7; 50, 60 e 70. (hs. e ns.)

— Entre 21 de Março e 20 de abril: — Decepção com amigos e gastos inesperados, porém, para compensar, a tarde terá surpresas de amigos leais. 2, 3 e 4; 20, 30 e 40. (hs. e ns.)

— Entre 21 de abril e 21 de maio: — Pequenas rusgas domesticas, a tarde será mais agradavel. 1, 12 e 16; 10, 21 e 61. (hs. e ns.)

— Entre 22 de maio e 21 de junho: — Dia aziago para tratar de negocios publicos. A tarde será propicia em assuntos domesticos. 13, 14 e 15; 31, 41 e 51. (hs. e ns.)

— Entre 22 de junho e 22 de julho: — Alegria pela manhã, e possibilidades de perda de dinheiro, á tarde. Precate-se. 7, 8 e 9; 16, 17 e 18. (hs. e ns.)

— Entre 23 de julho e 23 agosto: — Surprezas agradaveis e novas amizades. 16, 17 e 18; 61, 71 e 81. (hs. e ns.)

— Entre 24 de agosto e 22 de setembro: — Erros prejudiciais e perigo de escandalos. 19, 20 e 21; 02, 12 e 91. (hs. e ns.)

— Entre 23 de setembro e 22 de outubro: — Versatilidade e perigo de ser iludido pelo outro sexo. 22, 23 e 24; 58, 59 e 60. (hs. e ns.)

— Entre 23 de outubro e 22 de novembro — Dia auspicioso principalmente nas questões sentimentais. 6, 15 e 19; 11, 110 e 111. (hs e ns.)

Entre 22 de novembro e 21 de dezembro: — Espiritualismo sensibilidade e apreensividade; por causa de amigos e parentes 10, 20 e 22; 55, 56 e 53. (hs. e ns.)

NOS CINEMAS

CINELANDIA

Palacio — "Rosa, a Revoltosa" (Fox) Betty Grable, Robert Young e Adolphe Menjou. 2 — 4 — 6 — 8 e 10 horas. **Vitoria** — "A Vitoria Pela Força Aérea" (Walt Disney-United) em técnicolor. 2 — 4 — 6 — e 10 horas. **Metro Passeio** — "Tartú" (Metro) Robert Donat e Valerie Hobson. 2—4—6—8 e 10 horas. **Capitolio** — Sessões Passatempo. Desenhos, Comedias e Jornais. A partir de 1|2 dia. **Imperio** — "Flor de Inverno" (Fox) com Sonja Henie e Jack Oakie. 2 — 4 — 6 —8 e 10 hs. **Odeon** — "Sherlock Holmes Enfrenta a Morte" (Univ.) Basil Rathbone, e "Herol do Arrabalde" (Universal) Dick Foran. A partir de 2 horas. **Rex** — "Aalta Malandragem" (Universal) — Abbott e Costello. 2 — 4 — 6 — 8 e 10 horas. **Pathé** — "Campeão da Liberdade" (Metro) Van Heflin. 2 — 4 — 6 — 8 e 10 horas. **Plaza** — "Miguel Strogroff" com Akim Tamiroff e Anton Walbrook. 2 — 4 — 6 — 8 e 10 horas. **Cineac Trianon** — Desenhos, Comedia e Jornais. A partir de 1|2 dia. **Cineac O. K.** — Desenhos, Comedias e Jornais a partir de 2 horas.

CENTRO

Metropole — "Turbilhão" e "Mercado Negro". **São José** — "Aguias Americanas". **Floriano** — "Sepultura Vazia" e "Olhos Acusadores". **Mem de Sá** — "A Torre de Londres" e "Doutor em Amor". **Iris** "Melodias da America". **Ideal** — "Senhorita Ventania". **Eldorado** — "Refens" e "Agora é do Barulho". **Estacio de Sá** "Duas Mulheres" e "Enfrentando o Perigo". **Popular** — "Capitulou Sorrindo", "O Dedo do Destino" e "Jornada Tragica". **Republica** — "Miguel Strogoff". **Colonial** — "Branca de Neve e os Sete Anões". **Primor** — "Branca de Neve e os Sete Anões". **Lapa** — "Pede-se um Marido" e "O Segredo do Monstro". **D. Pedro** — "Aventura a Meia Noite" e "Moleque Tião".

BAIRROS

Metro — "Louco por Saias" (Metro) Mickey Rooney e Judy Garland. 2 — 4 — 6 — 8 e 10 horas. **Metro Tijuca** — "Louco por Saias" (Metro) Mickey Rooney e Judy Garlan. 2 — 4 — 6 — 8 e 10 horas. **Roxi, São Luiz e Carioca** — "A Vitoria Pela Força Aérea" Walt Disney (United) em tecnicolor. 2 — 4 — 6 — 8 e 10 horas. **Rian** — "O Cisne Negro" (Fox) Tyrone Power e Maurren O'Hara. 2—4—6—8 e 10 horas. **América** — "Paris era Assim". **Astoria, Olinda e Ritz** — "Miguel Strogoff". **Politeama** — "Hora para Matar" e "Ele empregou o Patrão". **Velo** — "A Garota é do Barulho" e "Patrulha Fronteiriça". **Vila Isabel** — "Chamando a Morte" e "Encrenca Sincronizada". **Guanabara** — "Mania de Antiguidades". **Bandeira** — "Punhal Assassino" e "Vivemos á Pressa". **Americano** — "A Irmã do Mordomo" e "Audaciosa Chantagem". **Edison** — "Dama por Uma Noite" e "Salteadores dos Pampas". **Ipanema** — "Expresso Bagdá-Estambul". **Pirajá** — "Lourinha do Panamá". **Avenida** — "Expresso Bagdá-Estambul. **Centenario** — "Alarma no Atlantico" e "Musica da Vitoria". **Grajaú** — "Alarma no Atlantico" e "O Codigo do Cangaceiro". **Jovial** — "Tragedia a Meia Noite" e "Mineiro Misterioso". **Tijuca** — "Punhal Assassino" e "Vivemos á Pressa". **Maracanã** — Lanceros da India. **Apolo** — "Qadrilhas da Cidade" e "Aventura de Gimmy Valentine". **São Cristovão** — "O Manda-Chuva" e "Musica da Vitoria". **Natal** — "Confissão de um Espião Nazista" e "Esposas em Pé de Guerra". **Fluminense** — "O Grande Motim" e "Surgirá a Aurora". **Haddock Lobo** — "Rainha da Louiziana" e "Nas Garras do Destino". **Rio Branco** — "Chamem o Dr. Kildare" e "Duas Pequenas sem Cerimonia". **Catumbi** — "Um Amor de Pequena" e "Uma Noite Perigosa". **Guarani** — "Perigo Louro" e "Inimigos Amistosos". **Floresta** — "Uma Voz nas Trevas" e "Tristezas não Pagam Dividas".

SUBURBIOS

(Central)

Meyer — "Aço da Mesma Tempera" e "Satan Janta Conosco". **Mascote** — "Destroyer" e "A Tentadora". **Alfa** — Capitulou Sorrindo" e "Que Pernas". **Coliseu** — "Sete Noivas" e "A Maldição dos Rancheiros". **Beija Flor** — "A Torre de Londres" e "Doutor em Amor". **Madureira** — "Amor e Heroicidade" e "Mineiro Misterioso". **Moderno** — "O Fantasma da Opera". **Modelo** — "Mania de Antiguidade" e "O Codigo do Cangaceiro". **Piedade** — "Aguias Americanas". **Quintino** — "Dama por Uma Noite" e "Aventuras de Jimmy Valentine." **Para Todos** — "A Sedução de Marrocos" e "Legião Fronteiriça".

SUBURBIOS

(Leopoldina)

Paraiso — "Kathleen". **Ramos** — "Minha Secretaria Brasileira" e "Justiça Vingadora". **Rosario** — "Segredo do Dr. Kildare" e "O Bebé da Discordia". **Santa Helena** — "Ciume não é Pecado". **Oriente** — "As da Morte" e "Chamas da Vingança" **Penha** — "Serenata Azul" e "Lua de Mel, Lua de Fel". **Santa Cecilia** — "Acuso Minha Mulher" e "Cuidado com as Saias" **Caxias** — "Estrada Proibida" e "O Filho do Crime".

NITERO'I

Eden — "Paixão Oriental". **Imperial** — "Sepultura Vazia" e "Olhos Acusadores". **Odeon** — "A Canção de Dixie". **Rio Branco** — "A Secretaria de Andy Hardy" e "Artilheiro Aereo".

PETROPOLIS

Capitolio — "Paris era Assim". **D. Pedro** — "Revolta". **Petropolis** — "Os Comandos Atacam de Madrugada".

TEATRO

PRIMEIRAS

"A CANÇÃO DA MARGARIDA", NO CARLOS GOMES

De volta de São Paulo e com o seu elenco bem melhorado, reapareceu a Companhia de Fados e Canções Teatralizadas, com "A Canção da Margarida", original de Antonio Guimarães e musica de Nicolino Milano. E' um espectaculo excessivamente regional, mas que agrada pelo pitoresco de suas frazes e pela esquisitice e ingenuidade de sua ação. Trata-se de uma historia de amor entrecortada de comicidade, da qual se encarregam em primeiro plano Manuel Vieira, seguidos de Manoel Rocha, Terras e Coutinho. A parte amorosa está a cargo de Maria Amorim e Pedro Celestino, sempre merecedores de aplausos, Belmira Almeida e Alzira Rodrigues.

Pimentel faz um galã, que não convence porque não se sabe o que ele diz em cena. Estava muito afonico na estréia. Maria Alice Almeida deu-nos um garoto enjeitado com muita propriedade. A montagem é bonita e da autoria, os cenarios, de Colomb e Jaime Silva e o guarda-roupa de Maia. Direção artistica e musical de Simões Coelho e Vivas, respectivamente, e, por isso dispensam elogios.

J. L.

A MENTIRA TEATRAL

Miguel Orrico voltará o elenco do Carlos Gomes.

VOCE SABIA

— que a atriz Mary Lincoln já estreou no Sul, na Companhia Argentina?

COISAS QUE INCOMODAM

O excesso de teatros no Rio de Janeiro.

O FILME DE HOJE

Palacio — "Rosa, a revoltosa", — Aracy Cortes.

O CARTAZ DO DIA

GINASTICO — "Teu Sorriso", comedia, ás 20 e 22 horas, com Dulcina.

SERRADOR — "A' Sombra dos [illegible]", comedia, ás 20 e 22 horas, com Eva.

PHENIX — "Setimo Céu", comedia, ás 17 e 21 horas com Bibi Ferreira.

RIVAL — "O que eles querem", comedia ás 20 e 22 horas, com Alda Garrido.

GLORIA — "Os maridos atacam de madrugada" comedia, ás 20 e 22 horas, com Jaime Costa.

JOÃO CAETANO — "A Velha da Gaita", burleta, ás 20 e 22 horas com Beatriz e Oscarito

CARLOS GOMES — "A Canção da Margarida", opereta, ás 20,30 horas, com Maria Amorim.

O COMENTARIO DA NOITE

— Tem havido muita sujeira ultimamente no João Caetano, informava o Luiz Rocha ao Olavo de Barros. E concluiu:

— Queres uma prova? Mandaram buscar "as lavadeiras", de avião.

PARA O LAR

Por ALICE BROOKS

MODELOS GRATOS A'S CRIANÇAS — Enfeites diversos com motivos de animais preferidos são sempre um enlevo para as crianças, especialmente em roupa de cama.

A LOURINHA

AMANHA

A LOURINHA E O SONHO DO GASPAR

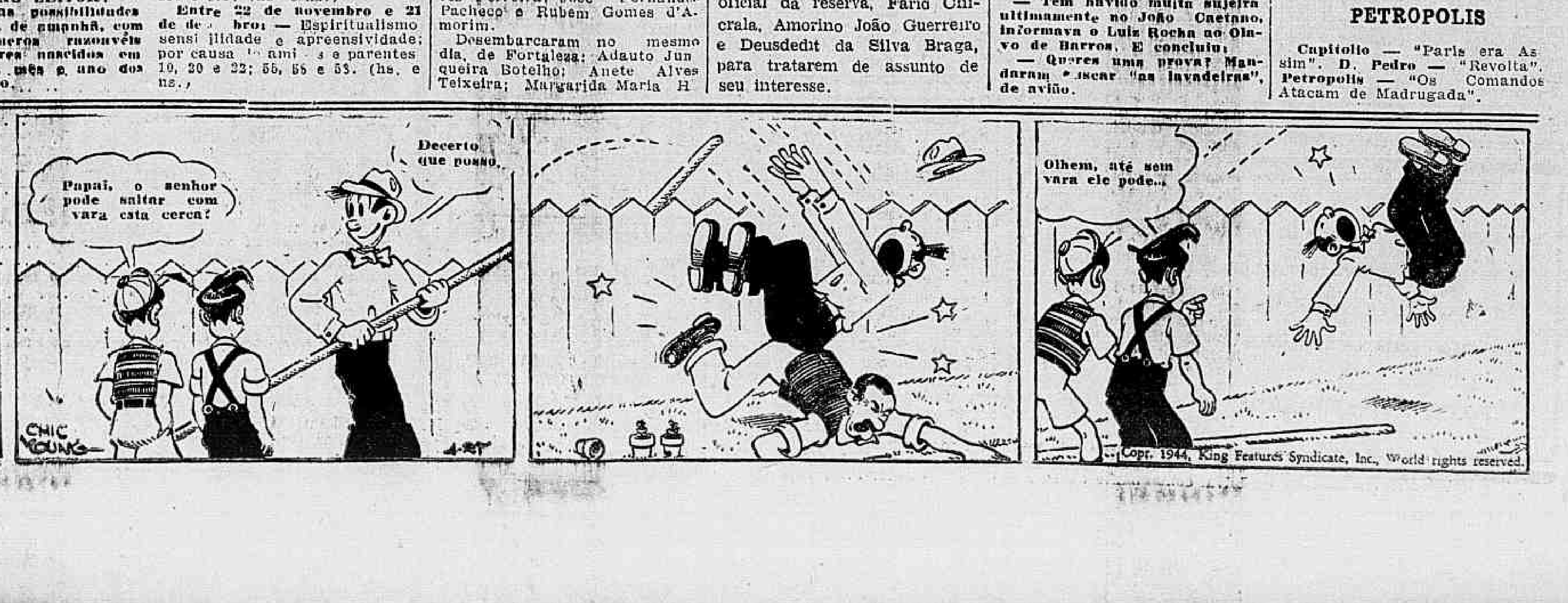

Copr. 1944, King Features Syndicate, Inc., World rights reserved.

A posse do novo diretor da Policlinica

O tenente-coronel Aquiles Paulo Galoti, recem-nomeado diretor da Policlinica Militar, tomará posse amanhã, ás 14 horas. O ato revestir-se-á de solenidade, devendo comparecer ás altas autoridades militares.

O atirador portou-se de modo inconveniente, na rua

O comandante da 1.ª Região Militar excluiu, ontem, o atirador Armando Souza Gerra, por ter se portado de modo inconveniente, sem compostura, na rua, faltando aos preceitos de boa educação, e por ter dirigido, a senhoras e senhorinhas, gestos e palavras ofensivas á moral e aos bons costumes, durante a instrução, tendo assim incorrido em dispositivos regulamentares, foi excluido, por esse motivo, foi excluido da E.I.M. 391.

Homenagem da Marinha Nacional ao Visconde de Inhauma

Realizou-se, ontem, ás 10 horas, no cemiterio São Francisco Xavier, expressiva homenagem da Marinha Nacional, á memoria do visconde de Inhauma. Comemorando a passagem do 136.º aniversario do nascimento do ilustre brasileiro, uma comissão de oficiais da nossa Armada depositou no seu tumulo uma belissima palma de flores naturais. Representaram o ministro da Marinha e o chefe do Estado Maior da Armada, respectivamente, os comandantes Bertino Dutra e Ivano Pereira Guimarães, vendo-se tambem presentes os comandantes Celino Cabral e Leopoldo Paiva e grande numero de oficiais.

"Serviço de Obrigações de Guerra"

A Caixa de Amortização avisa que no dia 1.º de agosto proximo serão substituidos pelas respectivas "Obrigações de Guerra", os recibos dos contribuintes do "Imposto de Renda", pagamento relativo ás "Obrigações de Guerra" — que integralizaram suas cotas nos dias 1 e 2 de fevereiro de 1944 (exercicio de 1944).

A substituição será feita nos "guichets" do Banco Francês e Italiano, em liquidação, na rua da Candelaria n. 6, terreo, das 11 e meia ás 15 horas.

Tecidos Populares

MAIS DE CEM MILHOES DE METROS DISTRIBUIDOS EM UM ANO

Comunicam-nos da Coordenação da Mobilização Economica, por intermedio da Agencia Nacional:

"Em aditamento á nota de 15 de julho, . Comissão do Convenio Textil faz publico que terminou a distribuição das autorizações de venda de tecidos populares, correspondentes á cota de exportação, no mês correntemente atingido o total de 2.018.543 metros e sido contemplados negociantes, feirantes e associações assistenciais dos Estados do Rio de Janeiro, Sao Paulo, Minas Gerais, Parana, Rio Grande do Sul, Mato Grosso, Espirito Santo, Bahia, Alagoas, Sergipe, Pernambuco, Ceará, Maranhão, além do Distrito Federal.

Alem da cota de exportação, foram distribuidos, compulsoriamente, no mês de julho, para todos os Estados do país, ... 7.890.633 metros de tecidos populares e 186.518 unidades de artefatos populares de algodao.

Completando a 19 de agosto proximo, o primeiro ano da vigencia do Convenio Textil, pela produção registada até o dia 30 de junho, o total anual de tecidos populares excederá de 100 milhões de metros e o de artefatos populares de algodão atingirá a um milhão de unidades, sendo de notar que antes só foram incorporados ao Convenio em janeiro do corrente ano.

Serviço do Trafego

EXAME DE MOTORISTAS CHAMADA PARA 1º DE AGOSTO DE 1944, A'S 8.15 HORAS (TURMA "A"):

Elias Mendonça — Osvaldo de Souza Moreira — Enéas Quirino Reis — João Alves de Gois — Pedro Silva — Germano Miguel da Silva — Rodrigo da Silva — José Fernandes de Souza Junior — Alexandre Sá de Medeiros — Hugo dos Santos — Dorvalino de Paula Basilio — Prospero de Freitas Martins — Joaquim Valentim José Vieira da Mota — Antonio Viriato da Silva.

TURMA SUPLEMENTAR

José Geraldo dos Santos — Paulo de Souza Reis.

PROVA REGULAMENTAR

Sebastião Floriano da Silva.

SUBSTITUIÇÃO DE CARTEIRA (C. N. H.)

Hugo Iorio — Felix Koppich.

RESULTADO DOS EXAMES EFETUADOS NO DIA 29 E 31 DO CORRENTE

Aprovados: — Fernando Mata — Celso Ferreira — Ademar dos Santos Pimental — Glicério Vieira Proença — Sabino Neves Vieira — Eustorgio de Oliveira — Osvaldo de Paula Ebecken — Paulo Prado Pereira — Ismar Laurindo de Santana — Armando do Amaral Pais — Teotonio Luiz Lobo de Vasconcelos — Wilson Lavra de Magalhães — Isaias da Silva — Umberto Groppo Filho — José Vicente Barboza Monteiro de Carvalho — Roldão Trambaiolli — Valter François — Stelino Woodhasen Montenegro Oliveira — Djalma Luiz de Oliveira — José Victor Schwab — Adwson de Oliveira Souza — Angelo Rolim João Firmino — C. N. H. — José Joaquim Cordeiro — Georges Maximiliano Bonnet — José Augusto Portela — Maximino Rodrigues Fontoura — Valério Afonso Gonzalez Elisio Rolsa — Elisio Rolas.

MULTAS

ESTACIONAR EM LOCAL NÃO PERMITIDO: — P. 7743 — 21700 — 36543.

DESOBEDIENCIA AO SINAL: — P. 57 — 1897 — 2440 — 7638 — 7798 — 8471 — 9727 — 11989 — 13577 — 14025 — 14454 — 14540 — 15272 — 16302 — 16578 — 17135 — 22761 — 24210 — 28169 — 31796 — 25411 — 35991 — 26311 — 26770 — C. 6738 — 8345 — 8511 — 13634 — 13726 — Bonde 139 — 1878 — 2033 — onibus 513 — 590 — C. 5036.

INTERROMPER O TRANSITO: — P. 6790 — Bonde 280.

CONTRA-MÃO: — P. 25510 — 34712 — Mota 495.

CONTRA-MÃO DE DIREÇÃO: — P. 823 — [illegible] — 6442 — 7912 — 17165 — 32251 — 34237 — C. 5312.

FILA DUPLA: — P. 36291.

I. A. P. E. T. E. C.: — P. 4944 — 16738 — C. 3707 — 4139 — P. M. G. 3038.

NÃO APRESENTAR LICENÇA: — P. 2602 — C. 1456 — 7000 — 12482.

FALTA OU DEFICIENCIA DE SETAS: — C. 6045.

NÃO APRESENTAR CARTEIRA: — P. 75284.

DIVERSAS INFRAÇÕES: — P. 8803 — 9686 — 13339 — 13677 — 13680 — 14009 — 28568 — 33975 — 34282 — 34624 — 34701 — C. 585 — 1454 — 2306 — 3438 — C. 7588 — 7730 — 13337 — 13419 — funebre 15 — onibus: 154 — 200 — 310 — 363 — 986.

ABRA SUA CONTA

DEPOSITOS POPULARES 8 %

Denominada "Dr. Lauro Sodré" a Praça a Ser Construida á Av. 15 de Agosto, Em Recife

BELEM, 31 (A. N.) — O prefeito municipal de Belem assinou decreto dando a denominação de "Dr. Lauro Sodré" á praça a ser construida na avenida 15 de Agosto, fronteira ao futuro edificio da Prefeitura. O sr. Lauro Sodré, a cuja memoria vem sendo tributadas homenagens por parte do Governo Estadual, ocupou duas vezes o cargo de governador do Estado, foi senador e a ele se devem inumeraveis serviços prestados ao Estado do Pará.

Regressou o Interventor Magalhães Barata de Uma Viagem de Inspeção

BELEM, 31 (A N.) — Regressou da viagem de inspeção ao Municipio de Barcare: o interventor Magalhães Barata. Nessa excursão o interventor federal percorreu varias localidades, determinando medidas quanto á educação, saude e segurança publica.

Garantia de lugar e remuneração

Consulta o comandante do 1º Batalhão de Engenhos se a alinea "g" do aviso 1115, de 4 de maio do corrente ano, tem efeito retroativo. Em solução, o ministro, em aviso n. 2074, de ontem, declarou que a letra "g" do aviso citado se refere aos casos presentes e futuros, não devendo produzir efeito retroativo.

Se alguma enfermidade impertinente

Os vossos rins e figado complica,

Não deixeis que esse mal vos tome a frente:

Fazei uso constante de AGUA RICA.

FONTE HERMENGARDA N. 146 — MEYER

O Embaixador do Paraguai Patrocina Um Recital de Musica de Seu País

Depois de amanhã, dia 3, no auditorio da Associação Brasileira de Imprensa, o embaixador Juan Batista Ayala e senhora patrocinarão um recital de musica paraguaia a cargo de Agostin Barboza e seu conjunto tipico. As mais variadas melodias daquela nação amiga e irmã serão apresentadas nessa festa com o concurso da cantora Clarita Closa. A poetisa Stela Leonardos da Silva Lima fará a apresentação dos dois artistas paraguaios.

Homenagem a Lasar Segall

Já está circulando o numero especial da "Revista Academica" em homenagem ao pintor Lasar Segall.

Trata-se de uma edição luxuosa, em otimo papel e profusamente ilustrada com magnificas reproduções dos melhores trabalhos do grande artista patricio, e da qual constam, além de colaborações diversas e seções habituais, depoimentos, criticas e artigos sobre a personalidade do homenageado assinados por Carlos Scliar, Moacyr Werneck de Castro, Rubem Braga, Mario de Andrade, Manoel Bandeira, Gilberto Freyre, Jorge de Lima, José Lins do Rego, Jorge Amado, Vinicius de Morais, José Geraldo Vieira, Rosario Fusco, Murilo Mendes, Carlos Lacerda, Murilo Miranda, Renato Almeida, Geraldo Ferraz, Valdemar Cavalcanti, Bruno Giorgi, Roberto Burle Max, Arpad Szenes, Maria Helena Vieira da Silva, Guignard, Gobbis, Peregrino Junior, Luis Martins, do Amaral, Sergio Milliet, Anibal Anibal Machado, Clovis Graciano, Henrique Pongetti Osvaldo de Andrade, Sergio Buarque de Holanda, Edgard Cavalheiro, Alvaro Lima, Roberto Alvim Correa, Alvaro Moreyra, Haydée Nicolussi, Eros Gonçalves, Leda Ivo, João Cabral de Melo Neto, Osvaldo Alves, Origens Lessa Carleton Sprague Smith, Quirino Camporiorito Afonso Arinos de Melo Franco, Dalcidio Jurandir, Hermes Lima, Paulo Mendes de Almeida, Lucy Citti Ferreira, Carlos Leão, Dante Costa, Guilherme Figueiredo, Antonio Bento, Clovis Ramalhete, Erico Bianco, Odilo Costa Filho, Pinheiro de Lemos, Armando Riedel, José Cesar Borba, Luiz Jobim, etc., etc. Além dessas colaborações, a "Revista Academica" apresenta uma sumula da critica estrangeira que se manifesou sobre o meste do "Navio de Emigrantes", reproduzindo assim excertos de Stefan Zweig, Valdemar George, Paul Fierens, Bernard Champignolé, Louis Cheronnet, Cr. Aronson, Jacques Bonjean, Maximilian Routhier, Pirre Guéguen, M. le Breton, Will Wolfradt, Max Osborn, Raul Ferdinand Schmidt, Karl Woermann, Will Grohmann, e muitas outras dos maiores nomes da critica mundial.

Ministerio da Marinha

VISCONDE DE INHAUMA — Transcorreu ontem o 136.º aniversario de nascimento do Visconde de Inhauma. Comemorando esse acontecimento historico, a Marinha de Guerra fez colocar, pela manhã, no tumulo daquela figura ilustre de brasileiro, situado no cemiterio de S. Francisco Xavier, uma custosa palma de flores naturais. Representaram o ministro e o chefe do Estado Maior da Armada, respectivamente, os comandantes Bertino Dutra e Ivano Pereira Guimarães, vendo-se tambem presentes os comandantes Celino Cabral e Leopoldo Paiva e grande numero de oficiais.

Policia Militar do Distrito Federal

INTENDENCIA GERAL
2.ª Secção

Haverá, no dia 2 de Agosto do corrente (quarta-feira), das 8 ás 15 horas, distribuição de costuras ás costureiras matriculadas sob os numeros de 356 á 368 e de 10 á 170.

Quartel á rua Evaristo da Veiga, em 31 de julho de 1944.

José Guimarães
Capitão Chefe da Secção

C I N E M A

UM DESFILE DE SENSAÇÕES PARA MUITO BREVE! E' o que nos promete as Empresas Luiz Severiano Ribeiro e Companhia Brasileira de Cinemas. Para este Inverno estão ainda reservados os seguintes "tiros": "Ali Babá e os Quarenta Ladrões", supertecnicolor com Maria Montez e Jon Hall; "Porquem os Sinos Dobram", obra-prima da cinematografia com Gary Cooper e Ingrid Bergman; "A Sultanana da Sorte", musicalorido com Dorothy Lamour-Dick Power; "Jack London", grande produção com Mike O'Shea e Susan Hayward; "Papai por Acaso", comedia de Preston Sturges com Eddie Bracken-Betty Huton; "Dois Solteiros em Apuros" com Mary Martin, Dick Powell e Franchot Tone; "Epopéia da Alegria", musicalissimo com Jeannete Mac Do-nald, George Raft, Vera Zorina, Marlene e Orson Welles, e muitos e muitos outros...

Duas Grandes Produções da 20th. Century-Fox Em Pleno Triunfo

Esta semana é verdadeiramente festiva para os "fans" de cinema. Dois filmes encantadores, ambos da 20th. Century-Fox, estão deliciando o publico carioca com a beleza e a graça das realizações de classe.

No Palacio, ontem, Betty Grable surgiu em todo o esplendor de sua maravilhosa personalidade em "Rosa a Revoltosa", o musical-encantamento, filmado todo em precioso tecnicolor, pontilhado de musicas inesqueciveis, feito de encomenda para derramar alegria e felicidade no coração de todos os que o assistem.

Betty Grable está melhor e mais linda do que nunca, vivendo com sua brejeirice inimitavel a figura pitoresca de "Rosie O'Grady", idolo de dois Continentes ha muitos anos atrás dansando cantando e amando como só Betty Grable o sabe fazer. A seu lado estão Robert Young, sempre correto e simpatico, e ainda Adolphe Menjou, Reginald Gardiner, Alan Dinehart, Sig Ruman e Phil Regan, o cantor de voz de ouro.

No Pathé, continuou ontem sua triunfal carreira o filme que o publico consagrou: "Palheta da Vida". A comedia inteligente, o filme encantador que se assiste com um sorriso, vai repetir no Pathé o mesmo sucesso que coroou suas exibições no Palacio.

Monty Wooley e Gracie Fields continuarão, para felicidade do publico, a ministrar sua adoravel lição de alegria de viver, com a graça fina e sutil que os destacou como a mais feliz das duplas arranjadas por Hollywood nestes ultimos tempos.

"DESPEDIDA" NO ODEON, ROXY E AVENIDA

Um filme maravilhoso estrelado pela interprete inesquecivel de "E o Vento Levou", Vivien Leigh, ao lado do saudoso astro Conrad Veidt! Um filme que envolve uma trama, amorosa em meio a sucessivas situações de misterio, de perigos de ação e movimento! Um drama profundamente humano como somente Viven Leigh poderia viver!

E ainda mais: sob a direção do formidavel Alexander Korda! "Despedida" é o titulo desta admiravel pelicula da British Films, cuja estréia está marcada para a proxima segunda-feira simultaneamente nos cinemas Odeon, Roxy e Avenida.

"LOUCO POR SAIAS"

Até quarta-feira, Mickey Roonev e Judy Garland estarão no Metro Tijuca e no Metro Copacabana nesse filme alegre e saboroso com musica de George Gerswhin, "Louco por Saias", em que ambos brilham com todos os recursos de suas habilidades.

IMENSO, O SUCESSO DE "TARTU'" NO METRO PASSEIO

Robert Donat e Valerie Hobson em "Tartu", em pleno sucesso no Metro Passeio

"Tartu'", que não foi exagero anunciar-se como "o grande filme de aventuras do ano", está registando no Metro Passeio sucesso imenso, espetacular mesmo. Roberto Donat, primeira figura do absorvente entrecho tão bem dirigido por Harold S. Bucquet, vive á maravilha um papel que absorve todas as atenções, e de tal forma é o "climax" do filme, que a certa altura o publico prorrompe em aplausos ao ver Tartu', sair-se de certa situação perigosa... Valerie Hobson é a linda mulher e expressiva artista que acompanha Robert Donat em "Tartu'".

UM FILME DE MISTERIO E AVENTURAS: "DAMASCO" (ACTION IN ARABIA), DA RKO

Para muito bréve o Plaza anuncia o esplendido filme da RKO Radio, "Damasco" (Action inArabia), um sensacional espetáculo digno da maior atenção por parte do nosso publico.

"Damasco", é um filme de muita ação e repleto de cenas de grande interesse; entre os inumeros motivos de agrado temos: Virginia Bruce, uma das mais queridas "estrelas" de Hollywood, que faz a sua triunfal volta á téla; George Sanders, o apreciado ator, personificando o correspondente americano; o "cast" de coadjuvantes composto de Lenore Aubert, Dalio, Robert Armstrong, H. B. Warner, Gene Lockhart, André Charlot e Alan Napier; a direção, esplendida, de Leonide Moguy, o realizador francês de tantos filmes notaveis, e cujo primeiro trabalho em Hollywood foi "Paris nas trevas", e que neste filme apresenta um trabalho seguro.

"Damasco" é, pois, um filme que reune aventuras, romance e bom-humor, tratando-se assim, de um espetáculo completo, onde os dois exigentes "fans" encontrarão motivos de agrado. Aguardem, muito brevemente, "Damasco", que terá a sua exibição feita exclusivamente no Plaza.

Regimento Andrade Neves

Festeja hoje, com diversas solenidades internas, o 10.º aniversario de sua fundação. O seu comandante, coronel J. Bonifacio da Silva Tavares, organizou um esmerado programa, dividido em quatro partes, nas quais tomam parte oficiais e praças. Haverá tambem um concurso hipico, achando-se inscritos no mesmo os melhores cavaleiros do Regimento. A's 12,30 horas, será oferecido ao ministro Eurico Dutra e aos generais um almoço no qual tomarão parte tambem outras altas patentes.

Deixou o governo e o comando do Territorio Fernando de Noronha

Segundo comunicação recebida pelo ministro, acaba de deixar o governo e o comando do Destacamento Militar do Territorio Fernando Noronha o coronel Tristão de Alencar Araripe. Substituiu-o nesse alto posto o coronel João de Deus Pessoa Leal. O coronel Araripe, que prestou bons serviços naquela comissão politico-militar, foi distinguido com o comando da Infantaria Divisionaria da 4ª Região Militar, com sede em Belo Horizonte.

Da Mobilização Economica para o Exército

Segundo aviso ministerial, foram dispensados das funções que exerciam junto á Coordenação da Mobilização Economica, á cuja disposição haviam sido postos, os tenente-coronel Flaviano de Matos Vanique e major Gilberto Marinho, ambos da reserva e do Quadro de Professores do Ministerio da Guerra.

Conselho Desportivo Regional

Está marcada uma reunião para amanhã, na 3ª Secção do Estado Maior da 1ª Região Militar, situada no 3º pavimento do Palacio da Guerra.

Benção das espadas dos novos aspirantes intendentes

Será rezada hoje, ás 10,30 horas, na Igreja da Candelaria, missa votiva e efetuada a cerimonia da benção de espadas dos novos aspirantes a oficial intendentes do Exercito e da Aeronautica. O ato religioso terá a presença do ministro da Guerra, generais e brigadeiros, autoridades civis e militares e pessoas das familias dos novos oficiais.

Autorizados a se ausentarem do país

O comandante da 1.ª Região Militar autorizou ontem, a se ausentarem do país, os reservistas Manuel da Silva Almeida Junior, que se destina á Argentina, pelo prazo de 60 dias; e Paulo Barabás, brasileiro naturalizado, que se destina aos EE. UU. da America do Norte.

Consultas "Cr$ 5,00"

Olhos - Ouvidos - Nariz e Garganta — Dr. Fortunato

Especialista com pratica nos hospitais da Europa — Rua da Carioca, 6, 4.º andar das 13 ás 18 horas diariamente.

Acaba de Sair o número de JULHO de SELEÇÕES do Reader's Digest

Custa só Cr.$ 3,00

No Conselho Nacional do Trabalho

Aumento de Capital Em Diversas Carteiras Prediais de Instituição de Previdencia — Despachos do Departamento de Previdencia Social

O sr. Filinto Muller, presidente do Conselho Nacional do Trabalho, assinou os seguintes despachos:

Autorizando a CAP dos Ferroviarios da Leopoldina Rly. a elevar o capital de sua Carteira de Empréstimos de sete para oito milhões de cruzeiros, como requereu.

Concedendo á CAP de Serviços Publicos dos Estados de Pernambuco e Alagoas reforço de um milhão e quatrocentos mil cruzeiros para aumento do capital de sua Carteira Predial, em face da exposição feita.

Concedendo á CAP dos ferroviarios da Great Western um reforço de capital da Carteira Predial na importancia de Cr$ 1.329.270,00 (um milhão, trezentos e vinte e nove mil, duzentos e setenta cruzeiros).

Autorizando a CAP de Serviços Publicos dos Estados do Paraná e Santa Catarina a criar, em carater interino, um cargo de escriturario, concedendo, outrossim, o reforço de Cr$ ... 12.500,00 e Cr$ 39.000,00, respectivamente, para as verbas "SHM — Pessoal Variavel — Pessoal Contratado" e "Despesas administrativas", vigentes para o corrente exercicio.

Autorizando a CAP de Serviços Publicos do Estado do Ceará a admitir dois servidores, a titulo precario, com a remuneração de Cr$ 250,00 mensais, para exercerem respectivamente as funções de estafeta e telefonista, concedendo outrossim o competente reforço de verba, na importancia de Cr$ 3.000,00.

Homologando o ato da CAP dos Ferroviarios da Great Western que contratou dois estafetas, com o salario diario de Cr$ 6,00 concedendo tambem o respectivo crédito, na importancia de Cr$ 2.160,00.

Concedendo á CAP de Serviços Publicos em São Paulo o crédito especial de mil cruzeiros afim de executar a hipoteca do um predio de ex-associado, por ter este se esquivado ao pagamento da divida contraida na Carteira Predial.

Concedendo á CAP de Serviços de Mineração em Porto Alegre o reforço de verba na importancia de Cr$ 11.400,00 para a admissão, a titulo precario, de dois enfermeiros e dois medicos, com os vencimentos mensais, respectivamente, de Cr$ .. 450,00 e Cr$ 500,00.

Aprovando a nova classificação dada aos vencimentos dos engenheiros da CAP de [illegible] Telefonicos do Distrito Federal, em virtude de que o engenheiro-chefe perceberá mensalmente vencimentos na base de Cr$ 2.500,00 e os engenheiros-auxiliares Cr$ 1.750,00. Foi outrossim concedido a verba complementar de Cr$ 6.000,00 para atender esse novo pagamento, que vigorará a partir de julho.

No processo em que a CAP de Serviços Publicos do Estado do Rio Grande consulta sobre se pode adquirir de seus associados as "Obrigações de Guerra" a que têm direito por força do decreto-lei 5.505, de 1943, o presidente do Conselho exarou despacho indeferindo a pretensão da interessada, de vez que a mesma não encontra apoio legal.

O presidente do Conselho mandou arquivar, por condenaveis sob o ponto de vista atuarial, as sugestões apresentadas pelo ferroviario aposentado Antonio Licurgo Modesto Almeida, a respeito do pagamento das mensalidades ás Caixas e Institutos de Pensões.

No processo em que o maritimo Antonio Teixeira da Costa reclama contra descontos sofridos em seus vencimentos, por parte do Instituto dos Maritimos, o presidente do Conselho, á vista dos esclarecimentos prestados pela instituição reclamada, julgou a mesma reclamação carecedora de apoio legal, porisso que o desconto efetuado é relativo á quota da divida anterior e devido nos termos do art. 43 do dec. 20.465, de 1931. Quanto a não concessão de emprestimo, declara o despacho que tambem improcede a reclamação, por isso que a moradoria em cujo gozo se encontra o interessado foi concedida por invalidez, não sendo possivel a concessão de emprestimo, segundo o disposto no art. 27 do decreto 21.763, de 1932.

Despachando o requerimento de José Barreiro, no sentido de lhe ser concedida aposentadoria, em virtude de se achar desempregado e sem recursos, o presidente do Conselho mandou esclarecer o interessado não ser possivel atender sua pretensão, tendo em vista a sua idade avançada — 76 anos — que não permite inscrição como associado em instituição de previdencia social.

O presidente do Conselho não tomou conhecimento da reclamação de José da Silva Gomes contra a Cia. Ferroviaria São Paulo-Paraná, que se negou a pagar vencimentos correspondentes ao tempo que mediou entre o requerimento de sua aposentadoria e a concessão do beneficio, de vez que só mediante recurso regular, por intermedio do Instituto de previdencia, poderá ser o assunto devidamente apreciado.

Criado, no Distrito Federal, o Centro Regulador de Gêneros Alimentícios

O chefe do Serviço de Abastecimento, considerando a necessidade da creação do registro de declaração obrigatoria e diaria das entradas e estoques dos produtos alimenticios de primeira necessidade, com discriminação da origem das aquisições e dos demais detalhes das subsequentes operações mercantis; considerando a necessidade de controlar, por meios adequados, preliminarmente os negocios de generos alimenticios em geral e assegurar o suprimento regular e isento de especulações e retenções desse generos á Capital Federal e ás zonas vizinhas; considerando ser este controle só poderá ser efetivo, metodizando as transações de cereais e generos alimenticios, tomando medidas que assegurem o abastecimento regular e dentro de praxes normais de compra e venda; considerando, assim, a necessidade de estabelecer estatisticas diarias das entradas e saidas, estoques e das cotações de cereais e generos alimenticios; resolveu que:

"I — As transações de cereais e outros generos alimenticios julgados de primeira necessidade, efetuadas no Distrito Federal entre produtores, exportadores, representantes, comissarios-consignatarios e atacadistas, obedecerão ás normas a seguir mencionadas:

a) Todos os produtores, exportadores, representantes, comissarios-consignatarios e atacadistas legalmente estabelecidos e que transacionarem no Distrito Federal, deverão ser devidamente registrados dentro do prazo de 15 dias a partir da data da publicação da presente resolução.

b) Todas as transações de cereais e generos alimenticios ficarão sujeitas ao registro, mediante entrega de fichas-conformações das transações efetuadas para os contratos correspondentes á mercadoria negociada.

c) Só poderão interceder nas transações os comerciantes legalmente registrados como "representantes" ou "comissarios" e que estejam quites com o imposto sobre a renda e de profissão do ultimo exercicio.

d) A fiel execução de todas as transações efetuadas será controlada pelo "Centro Regulador de Generos Alimenticios", de que trata o artigo 2º, e fiscalizada por um de fiscais da Divisão Economica do Serviço de Abastecimento da Coordenação da Mobilização Economica.

II — As providencias agora consubstanciadas serão atribuidas ao "Centro Regulador de Generos Alimenticios" cuja constituição deverá se dar dentro de 40 dias a partir da data da presente resolução, mediante a aprovação dos estatutos e regulamentos anexos.

III — Fica o "Centro Regulador de Generos Alimenticios" incumbido da instalação do registro de suas operações, da formação do quadro de seus auxiliares e do levantamento de uma taxa modica sobre o registro das transações, destinada á manutenção dos serviços, providencias essas sujeitas á aprovação do Serviço de Abastecimento da Coordenação da Mobilização Economica.

Imprensa Brasileira

"O GLOBO"

O aniversario do "O Globo" é motivo de justas alegrias para todos os que emprestam a sua colaboração á feitura do brilhante orgão da imprensa brasileira. Estas alegrias se expandem para justificar as saudações que chegam ás mãos de nossos confrades, pois a data aniversaria do "O Globo" é uma data do jornalismo nacional.

Fundado por Irineu Marinho — esse grande e leal batalhador, cuja morte prematura a todos consternou — "O Globo" iniciou-se triunfalmente. Seu primeiro numero assegurava-lhe o exito pois se tornou um defensor do povo e dos seus interesses mais legitimos. As suas campanhas, nesse sentido, lhe deram marcante destaque na vida da nossa imprensa.

Hoje, sob a direção direta de Roberto Marinho, secretariado por Manoel Gonçalves e servido por uma turma brilhante de jornalistas adestrados, "O Globo" continua a honrar a memoria e o idealismo do seu fundador. As felicitações que os nossos colegas têm recebido, juntamos com prazer, as do DIARIO CARIOCA.

DESABA TODO O FRONT GERMANICO

(Conclusão da 1ª pag.)

tanques e a cavalaria pertencentes ás mesmas tropas irromperam nas ruas da flanqueada cidade de Kaunas, capital da Lituania, cuja sorte parece selada, pois as tropas sovieticas cortaram as comunicações de sua guarnição com Insterburg.

Terceiro — As tropas sovieticas do Baltico ocuparam o centro ferroviario de Jelgava a 36 quilometros ao sul de Riga, num rapido avanço que ameaça cercar 200 a 300 mil fascistas alemães nos Estados Balticos. A ultima rota ferroviaria que os sentenciados exercitos nazistas podiam empregar para escapar-se para a Prussia Oriental já foi cortada.

Quarto — As tropas da primeira frente da Russia Branca, comandadas pelo Marechal Rokossovsky estenderm um semi-circulo de aço em torno dos suburbios orientais de Varsovia e ocuparam Otwoock a vinte quilometros da cidade, reduzindo os ultimos tres bastiões nazistas na frente da capital polonesa. Esses baluartes eram Siemblece a oitenta quilometros a leste de Varsovia, Ulkos e Mazowiecki a 32 quilometros de Praga, suburbio industrial de Varsovia e separado da capital somente pelo rio Vistula, que tem ali uns 500 metros de largura.

A radio-emissora nazista disse que no curso da batalha desenrolada em torno de Praga, ao tropas do Marechal Rokossovsky estavam atacando com grandes efetivos. Essas, vitorias foram anunciadas em tres ordens do dia do Marechal Stalin.

Ao ocupar Pilviskiai — entre 1.500 localidades conquistadas — as forças do General Cherniakhovsky chegaram a 24 quilometros da fronteira de antes da guerra da Prussia Oriental. Suas forças tambem ocuparam a grande cidade da Lituania de Marimpol sobre a estrada de ferro Kaunas-Suwalki. As tropas Cherniakhovsky tomaram tambem Sejny a 27 quilometros a leste da cidade de Suwalki.

PRESO VON PAPEN

MOSCOU, 1 (terça-feira) (Associated Press) — Um comunicado suplementar, irradiado esta madrugada, anuncia que as forças russas tomaram de assalto Mariampol, aniquilaram ali mais de 2.500 inimigos e capturaram o coronel Adolf Von Papen, comandante do 460º Regimento da Infantaria do exercito alemão.

AS POSIÇÕES OCUPADAS

LONDRES, 3 — (Associated Press) — Entre as localidades capturadas pelo 3.º exercito da Russia Branca, em sua penetração na Prussia Oriental, figura a cidade de Gigy, onze milhas alem do triangulo de Suwalki, que os alemães anexaram á Prussia Oriental em 1939, depois da conquista da Polonia.

A ala direita do exercito do general Cherniakhovsky, no norte, capturou Shlyanova, apenas cinco milhas a leste de Kaunas (Kovno), antiga capital da Lituania, e Bobokly cinco milhas a suleste da mesma cidade.

Gigy acha-se a 17 milhas a suleste de Suwalki e 24 milhas a léste da fronteira oriental da Prussia Oriental, antes da guerra.

DERROCADA EM TODAS AS FRENTES

MOSCOU, 31 (Por Eddy Gilmore, da Associated Press) — A poderosa ofensiva que os russos estão levando a efeito contra o Reich, levou as tropas do general Cherniakhovsky a 33 quilometros das fronteiras da Prussia Oriental, na area do triangulo de Suwalki e a apenas 15 quilometros da cidade do mesmo nome. Como se sabe, o territorio conhecido sob o nome de "triangulo de Suwalki" foi anexado ao territorio da Prussia Oriental pelo tratado teuto-russo em 1939.

Além disso, as forças sovietivas estão lutando a 38 quilometros da cidade fronteirica de Yadtkuhen e a somente 110 quilometros da cidade alemã de Insterburg. Por outro lado, não se dispõe nesta capital de noticias frescas do exercito de Rokossovsky que avança sobre Varsovia, sabendo-se apenas que o alto comando alemão lançou grandes reservas de tropas frescas á luta nessa região, num ultimo e desesperado esforço para deter o avanço russo.

Ontem á noite as forças russas que levaram a efeito o exterminio daquelas unidades nazistas fizeram junção com as tropas do marechal Rokossovsky que já avançavam pelas ruas de Siedlce, esperando-se agora que ambas prossigam na marcha contra Varsovia.

Na area do triangulo de Suwalki a ruptura das defesas nazistas pode transformar-se facilmente num acontecimento de natureza catastrofica para os alemães. Nessa area, as aguas do Niemem estão praticamente coalhadas de milhares de cadaveres dos soldados alemães mortos nos ultimos dias de luta e arrastados vagarosamente na direção do Baltico. As desmoralizadas unidades da Wehrmacht que lutam nesse setor já não oferecem mais qualquer resistencia aos russos, cuja aproximação aguardam para se renderem com todo o seu equipamento. No entanto, existem indicios de que o alto comando germanico fez seguir para essa região algumas reservas de tropas frescas retiradas das guarnições da Prussia. Aliás, os despachos aqui recebidos das linhas de frente dão a entender que as grandes vitorias conseguidas pelas forças russas nesse setor abriram inteiramente o acesso para a Prussia Oriental.

As forças do general Bagramyan encontram-se neste momento apenas a 50 quilometros do golfo de Riga, devendo-se notar que desde que consigam subir pelo vale do Dielupe terão ameaçado seriamente a capital da Letonia. Pelo que se sabe, os alemães dispõem ainda de algumas dezenas de milhares de soldados no setor de Riga, uma tropa cuja retirada já está praticamente cortada uma vez que a unica via de retirada que ainda lhe resta é a maritima, sendo possivel a repetição de outra catastrofe identica á de Sebastopol, para os alemães.

Na parte sul da frente, os forças do marechal Koniev que operam na area ocidental de Stanislavov alcançaram um ponto situado apenas a 33 quilometros das fronteiras da Tchecoslovaquia. Nesse setor, as duas ultimas cidades russas ainda em poder dos alemães — Stryj e Dronhobicz — muito possivelmente serão reconquistadas dentro das proximas 24 ou 48 horas.

ORDEM DO DIA A CHERNYAKOVKY

MOSCOU, 31 (Reuters) — O marechal Stalin dirigiu hoje uma ordem do dia ao general Chernyakovky assim redigida:

"Tropas da Terceira Frente da Russia Branca passaram á ofensiva e forçaram o rio Niemen, irrompendo através das poderosas defesas inimigas, nas margens ocidentais do rio Niemen, e, em tres dias de luta, avançaram 50 quilometros numa frente de 230 quilometros.

"No curso de sua ofensiva capturaram a cidade e grande estação ferroviaria de Mariampole, os importantes entroncamentos ferroviarios de Pilviskial, Shestakov e Seiny e ocuparam mais de mil e quinhentas localidades habitadas.

"Para comemorar esta vitoria, as formações e unidades que se distinguiram especialmente na luta pelo cruzamento do Niemen e pela irrupção nas defesas alemãs assumiram o nome de unidades do Niemen, e receberão condecorações militares.

"Hoje, 31 de julho, ás 24 horas, Moscou, capital de nosso país, saudará, em nome da Mãe Pátria os valentes soldados da IIIª Frente da Russia Branca que cruzaram o Niemen e irromperam através das defesas inimigas com 20 salvas de 224 canhões.

"Pela excelente execução destas operações, expresso minha gratidão a todas as tropas que, sob vosso comando, participaram do cruzamento do Niemen e da irrupção nas defesas inimigas.

"Gloria eterna aos Herois que tombaram na luta pela liberdade e Inpedencias de nossa Patria.

"Morte ao invasor alemão".

a.) Stalin, comandante chefe Supremo, marechal da U. R. S. S.

ORDEM DO DIA DE BRAGAMYAN

MOSCOU, 31 (R.) — O marechal Stalin baixou hoje a seguinte ordem do dia endereçada ao general Bragamyan:

"Tropas da Primeira Frente do Baltico, mediante uma rapida manobra de "tanks" e infantaria, capturaram hoje, 31 de julho, a cidade de Jelgava Mitau principal centro de comunicações ligando a zona do Baltico á Prussia Oriental.

"Para comemorar esta vitoria, as unidades e formações que se distinguiram mais especialmente assumirão o nome de Mitau e receberão condecorações militares.

"Hoje, 31 de julho, ás 23 horas, a capital de nossa nação, Moscou, em nome da patria, saudará s valentes soldados da Primeira Frente do Baltico com 20 salvas de artilharia de 224 canhões.

"Pela excelente execução dessa manobra, exprimo meus agradecimentos a todos os soldados sob vosso comando que tomaram parte na captura de Mitau.

"Gloria eterna aos que tombaram na luta pela liberdade e independencia de nossa patria. Morte ao invasor alemão.

"(a.) Stalin, comandante-chefe supremo, marechal da União Sovietica.

A Turquia Vai Agora Intervir Nos Balcãs

(Conclusão da 1ª pag.)

a radio de Berlim ouvida nesta capital diz que na 3ª ou 4ª feira a Assembléia Nacional Turca se reuniria afim de tomar conhecimento da decisão do governo turco de romper com o Reich. A emissora alemã acrescenta que o governo turco fará uma declaração em que manifestará seu amor á paz e que não tem a menor ambição territorial e diz tambem que o governo turco declarará que "chegou o momento para que a Turquia cumpra sua divida para com a Historia e a Humanidade".

Isto significaria que a Turquia fará todo o possivel para apressar o restabelecimento da paz nos Balcans "mesmo que, para isso, tenha de declarar a guerra aos estrangeiros que ocupam os paises balcanicos".

Uma destacada personalidade afirmou que a Turquia vem sofrendo ha muitos anos a consequencia da ocupação militar dos Balcans pelos nazistas e, acrescenta que a Bulgaria, Rumania, Hungria e Grecia esperam que os turcos as auxiliem a sair de sua atual posição de paises dominados.

Entretanto, nos circulos autorizados locais existe a convicção de que os desorientados paises dos Balcans esperam uma iniciativa da Turquia no sentido de ajudar os aliados a expulsar os alemães de seus respectivos territorios.

O REICH AINDA AMEAÇA

De LONDRES, diz a U. P.: A Radio de Berlim expressou que o barão Franz von Papen, embaixador alemão em Angorá, advertiu o primeiro ministro Sukru Sarajoglu, que os anunciados planos turcos de romper relações diplomaticas e economicas com a Alemanha terão graves consequencias para a Turquia. Acrescentou a emissora que von Papen declarou ao primeiro ministro Sarajoglu, no momento tambem respondendo pelo Ministerio das Relações Exteriores, que a rutura esta sendo considerada "sob pressão britanica" e que privaria a Turquia de liberdade de ação.

Disse mais que a Inglaterra quer forçar a Turquia a entrar na guerra, e tal fato trará consequencias muito graves para esse pais.

A D.N.B. informou que a rutura de relações seria anunciada quarta-feira e advertiu que "extraordinarias consequencias hão de seguir-se a essa decisão".

Por sua vez, a B.B.C. disse que os jornais alemães informaram que a Turquia "de fato" já rompeu relações com a Alemanha, esperando-se apenas pedir ao Parlamento que aprove a decisão do governo.

LEVARA' INEVITAVELMENTE A' GUERRA

De LONDRES, Wade Werner, da Associated Press, informa: Em meio á expectativa geral quanto ás relações turco-alemãs, os propagandistas do Reich estão tentando inhibir os turcos com a advertencia de que um rompimento de relações significará, inevitavelmente, a entrada da Turquia na guerra.

A D.N.B., referindo-se á série de conversações entre von Papen e Sarajoglu nos ultimos dias, cita um portavoz da Wilhelmstrasse que diz que a principal inquietação do Ministerio do Exterior é a "facilidade com que os turcos poderão ser levados á guerra, depois da rutura de relações... A historia desta guerra ensinou que o rompimento de relações automaticamente leva á guerra".

ULTIMA HORA ESPORTIVA

O Esporte Não Deve Servir Para Expansão de Instintos Perversos

S. PAULO, 1 (Press Parga) — Apreciando um doloroso caso de consequencias fatais, verificado em um campo de futebol, na cidade de Cravinhos, neste Estado, o Juiz de Direito de Ribeirão Preto, dr. Sinesio Rocha, sustentou na sua sentença absolutaria do acusado, entre outras considerações, que "o esporte não deve servir de meio para expansão de instintos perversos, propiciando a pratica de crimes que ficariam acobertados pela excusa da licitude e competencia realizada".

Segundo o processo, o caso foi totalmente casual, não tendo havido, por parte do acusado, intenção de atingir a vitima.

AINDA NÃO ESTA' ASSENTADA A ESTREIA DE LOURO CONTRA O VASCO

S. PAULO, 1 (Press Parga) — A direção técnica do Corintians ainda não tomou uma decisão definitiva a respeito do lançamento ou não do guardião Louro, sabado, no Rio, contra o Vasco da Gama.

Por estar mais treinado Rato surge mais cotado para atuar atrás de Domingos e Bigliomine.

OROZIMBO PARA O BOTAFOGO

S. PAULO, 1 (Press Parga) — O médio Orozimbo, ainda ligado á Portuguesa de Esporte, informou que o Botafogo de Futebol e Regatas se mostra interessado no seu concurso.

O jogador em questão aceita com agrado a possibilidade de realizar uma experiencia no "Glorioso".

ADVOCACIA TRABALHISTA
NAPOLEÃO FONYAT
ex-Presidente da Junta
RUA DO CARMO, 65-4.º and s/6
Telef. 43-8188

O Rei Jorge VI Com as Forças Polonesas Na Italia

LONDRES, 31 (Reuters) — A Agencia PAT comunica que Sua Majestade o rei de Inglaterra visitou, na tarde da ultima 4ª feira, as forças armadas polonesas na Italia.

O rei estava acompanhado dos generais Alexander e Leese, este comandante-chefe do VIII Exército Britanico, e foi saudado pelos generais poloneses Sosnkowski, comandante-chefe das Forças Armadas Polonesas, e Anders, comandante do Exército Polonês na Italia.

TAQUIGRAFIA — DATILOGRAFIA
PORTUGUÊS — INGLÊS
FEDERAÇÃO TAQUIGRAFICA BRASILEIRA
Trav. do Ouvidor 28-2.º
F 23-3645

Informam de Estocolmo

O COURAÇADO "TIRPITZ" JÁ TERIA SIDO REPARADO

LONDRES, 31 (Reuters) — O encouraçado alemão "Tirpitz" foi reparado e já fez uma viagem de experiencia no "fjord" de Alten, segundo informa o correspondente da BBC em Estocolmo. É provavel, contudo, que as reparações não tenham sido completas, pois não há em Alten as instalações necessarias.

ABERTO O CAMINHO PARA O INTERIOR DA FRANÇA

(Conclusão da 1ª pag.)

cificamente, penetraram a sudeste de Torigny, capturando Tiny e as aldeias de La Readiere e La Fractiere, numa ofensiva de flanco que ameaça cercar num tragica armadilha grande numero de alemães nesta cidade fortificada.

Na ala esquerda desta ameaça, o 2º Exército Americano do general Dempsey avançou mais seis milhas nas elevações ao sul de Caumont numa ofensiva de apenas dois dias e que ainda prossegue com violencia.

As forças britanicas, por sua vez, abriram caminho para Boussigny e Cahagnes, tentando ainda avançar para a direção sul, encontrando, no entanto, violenta oposição.

CONQUISTADA A MAIOR ELEVAÇÃO

Os britanicos conquistaram a montanha n. 309, a maior elevação já capturada desde a invasão e avançaram ainda uma milha para o sul atacando as posições inimigas na aldeia de Galet a seis milhas ao sul de Caumont, a maior penetração para o interior da França no setor britanico.

No rio Boulevre, a 10 milhas ao sul de Caumont, os alemães não tinham defesas naturais, o que facilitou, em parte, o avanço das tropas do general Montgomery. No entanto, após atingir esse rio, as tropas britanicas estão em condições de apoiar ou de serem apoiadas pelas tropas do general Bradley que avançam em direção sul.

Anuncia-se tambem que as tropas americanas estão lutando nas ruas de Avranches e que uma força blindada apoiou a travessia do rio See pela cidade, onde os aliados estão controlando ambos os distritos do norte e do sul do rio.

No seu avanço inicial as tropas britanicas capturaram apenas 400 prisioneiros inimigos mas o total de soldados alemães capturados pelos exercitos do general Bradley nesses sete dias de ofensiva já atinge a 10.000 homens. Acredita-se, outrossim, que cerca de 6 divisões alemãs sofreram tamanha perda, que em conjunto só podem oferecer uma força de 10.000 homens.

LONDRES, 31 (U.P.) — Urgente — O correspondente da OBS na frente da Normandia anunciou que as tropas britanicas estabeleceram contacto direto com os norte-americanos, que avançam ao sul de Caumont

A NOROESTE DE CAUMONT

NA FRENTE DE CAUMONT NA NORMANDIA, 31 (Por Roger Greanne, da A.P.) — A infantaria britanica, desafiando o fogo dos ninhos de metralhadoras alemãs, limpou os campos de minas do noroeste de Caumont, mantendo uma poderosa linha em direção oeste, num tributario do rio Reulles, linha que corre entre Sermentot e as defesas alemãs, na frente de Caumont, ao longo de campos de minas e de tropas anti-tanques.

OCUPADA ST. MARTIN DES BOCAGES

NA FRENTE DA NORMANDIA, 31 (U.P.) — O 2.º Exercito britanico ocupou a cidade de Saint Martin des Bocages.

VAI SER INICIADA A BATALHA DA BRETANHA

SUPREMO Q.G. ALIADO, 31 - (Sidney Mason, correspondente especial da Reuters) — Está em pleno desenvolvimento novo avanço aliado da Normandia para a Bretanha, muito embora não se possa — já que não nos é dado entrar nos segredos do estado maior — prognosticar se iremos ter desde a Batalha da Bretanha.

As forças norte-americanas de ta ues estavam esta tarde lutando nas [illegible] as de Avranches e nas de Granville. Muito embora ambas essas cidades ocupadas pelos aliados, havia ainda resistencia de parte de "bolsões" alemães em ação de retardamento, verdadeiros grupos suicidas, no esforço de criar demora no prosseguimento da marcha americana de ofensiva.

Como quer que se[illegible] a investida dos soldados do general Bradley, através fortissimas areas minadas pelos inimigo e levando á frente as unidades blindadas nazistas em derrota, representa poderosa ponta de aço espetada no estuario do See. E as posições novas dispostas pelos americanos, compreendendo entre outras localidades as de Gavray e Torigny, constituem solida nova frente que pode levar os aliados se espraiarem pelas terras bretas.

A propria agencia nazista DNB, em irradiação aqui ouvida, foi quem forneceu a primeira noticia da tomada de Grainville, na costa oéste da peninsula de Cherburgo e a cerca de 25 quilometros sudoéste de Coutances. Disse a agencia alemã: "Cerca de 350 tanques Sherman avançaram em direção sudoéste e capturaram Granville. Outra coluna composta de 620 tanques desviou-se para Avranches e penetrou nos suburbios, onde foi recebida com fogo pesado dos canhões anti-tanques alemães. Outras tropas norte-americanas tentaram cercar importantes forças alemãs, que ainda lutavam na linha Avranches-Vire, mas até agora não conseguiram realizar seu plano."

A mesma agencia tambem informou que os alemães se retiraram ao sul de Caumont para Saint Martin des Besaces, seis milhas sudoéste na "estrada nacional" 175, que é a principal de Caen e Avranches através da base da peninsula de Cotentin.

Um correspondente da Reuters, com o exército americano, mandou do front descrição circunstanciada das ultimas vantagens obtidas pelas forças do general Omar Bradley, que podem ser assim reduzida:

"Tanques e carros blindados para o transporte de tropas atravessaram, sem interrupção sequer de momento, as pontes do rio See e se reuniram, esta noite, constituindo uma força que se pode qualificar de "bastante forte", na cidade de Avranches.

Essa força flanqueou já todas as linhas que os alemães poderiam defender, ao longo da margem do See. Embora não tenha ela atingido por enquanto outros pontos no rio, o dominio das pontes em Avranches a coloca em posição dominante.

Ao noroeste de Avranches, os americanos combatem agora nos arrabaldes de Granvile e á distancia, no noroeste, desenha-se um movimento de flanco em torno de Torigny-sur-Vire.

Necessariamente terá que ser reforçada a tropa que está em Avranches. Não representa ela força suficiente para a ocupação estrategica de uma posição de tal importancia. Avranches é a chave de uma linha natural de defesa, com terreno alto que se curva do norte e para o sul do rio até a zona de Caen.

NOTICIAS DO ESTADO DO RIO

Homenagem a Um Conscrito Barrense Morto Pelos Nazistas

Será Dado o Nome Daquele Soldado Patricio a Uma Rua de Barra do Piraí

A Prefeitura de Barra do Piraí vai dar a uma rua dessa cidade o nome de Roberto Veiga, jovem conscrito barrense sacrificado em um dos torpedeamentos de nossos navios, quando, a serviço da Patria, viajava para o norte do país, tornando-se desse modo um simbolo da bravura da mocidade fluminense na luta contra o banditismo hitlerista.

A aludida iniciativa despertou o entusiasmo da população daquele municipio.

VAGAS NA LAVOURA FLUMINENSE

O Serviço de Colonização e Trabalho do Estado do Rio dispõe de 30 vagas para trabalhadores da lavoura. Os interessados obterão informações na séde da referida repartição, á alameda São Boaventura, 770, Fonseca, em Niteroi.

5º SALÃO FLUMINENSE DE BELAS ARTES

De acordo com a orientação do Interventor Amaral Peixoto e as medidas adotadas pelo governo em beneficio da cultura artistica no Estado do Rio, a Associação Fluminense de Belas Artes tem organizado em Niteroi, desde 1940, exposições de arte cujo exito excedeu ás melhores expectativas. No corrente ano, os artistas fluminenses terão novamente oportunidade de expôr os seus trabalhos juntamente com os maiores artistas nacionais, pois aquela instituição, amparada pelo governo, já está diligenciando a instalação do proximo certame, que será o 5º Salão Fluminense de Belas Artes. A comissão executiva do Salão já elaborou o respectivo regulamento, tendo submetido o mesmo á apreciação do interventor Amaral Peixoto.

EM MACABU', UM GRUPO DE ESTUDANTES MINEIROS

O Estado do Rio tem sido visitado ultimamente por numerosas turmas de estudantes, vindos de diferentes unidades da Federação, afim de conhecer de perto os empreendimentos que estão sendo postos em pratica no territorio fluminense, pelo interventor Amaral Peixoto.

Ainda agora, acabam de percorrer diferentes pontos da antiga provincia diversos engenheirandos mineiros, acompanhados dos respectivos professores.

Por iniciativa do DEIP, aqueles estudantes foram, na semana finda, a Macabu', onde observaram as gigantescas obras da instalação da usina hidro-eletrica local.

Juntamente com o coronel Helio de Macedo Soares e Silva, secretario de Viação e Obras Publicas do Estado, estiveram no tunel, em grande parte pronto. Viram a imensa barragem, que permitirá o desvio do rio São Pedro sobre o rio Macabu', atravessando, sobre pressão, um "talweg" escavado na rocha, em tunel de dois metros de diametro com seis quilometros de extensão para impulsionar turbinas que darão 41.000 cavalos vapor. Essa potencia permitirá o abastecimento de força e luz a varios municipios fluminenses, assim como Campos, São Fidelis, Friburgo e Macaé, para só citar os maiores.

Dr. Americo Caparica
Clinica Medico Cirurgica
Consult R. Visconde do Rio Branco, 31 — Tel 42-2056
Diariamente das 16 ás 19 hs
Res. Rua Paulo de Frontin 103 2.º — Tel 22-7304

Caixa Econômica Federal do Rio de Janeiro

EDITAL DE CONCURSO

De ordem do senhor presidente do Conselho Administrativo da Caixa Economica Federal do Rio de Janeiro, faço publico que o referido Conselho, em sessão de 13 do mês de julho ultimo, no cumprimento do disposto nos arts. 42, 46 e 48 do Regulamento das Caixas Economicas Federais baixado com o Decreto-lei n. 24.427, de 1934, determinou a abertura de inscrição ao concurso para provimento do cargo inicial da carreira de escriturário e oficial, observadas as seguintes normas, em resumo:

I — A inscrição estará aberta a partir do dia 1º. do corrente até 30 do mês de setembro proximo, não sendo admitida a prorrogação do prazo, nem o registro condicional de candidato que não tenha satisfeito as exigencias referidas neste edital.

II — Os programas compreenderão conhecimentos de Português, Matemática, Contabilidade, Datilografia, Geografia do Brasil, Historia do Brasil, Desenho e Economia Aplicada, sendo eliminatorias as quatro primeiras matérias.

III — A seleção de candidatos será feita dentre os brasileiros natos ou naturalizados, do sexo masculino, com observancia das formalidades e exigencias em seguida indicadas:

a) — prova de quitação com o serviço militar;

b) — prova da idoneidade moral, mediante juntada de folha corrida, atestado de bons antecedentes fornecido pelo Instituto Felix Pacheco, e atestado dos empregadores para os quais hajam trabalhado;

c) — prova de identidade mediante carteira expedida pelo orgão competente;

d) — prova de sanidade e capacidade fisica, mediante laudo do Serviço de Saude da Caixa Economica, o qual atestará que o candidato não apresenta doenças transmissiveis, alterações organicas e funcionais dos diversos aparelhos e sistemas, bem como contra-indicação para o exercicio do cargo, por anomalia morfologica ou funcional;

e) — não poderá inscrever-se o candidato menor de 18 anos completos á data da inscrição, nem o que naquela data tiver atingido a idade de 33 anos;

f) — a prova referida na alinea "d" será feita, depois de atendidas as demais, mediante guia expedida pelo Serviço do Pessoal ao Serviço de Saude;

g) — a inscrição subordinar-se-á a requerimento do candidato dirigido ao presidente da Caixa Economica com indicação do nome, por extenso, da residencia, do telefone, se houver, da ocupação atual e das anteriores. A eventual alteração de residencia do candidato inscrito deverá ser por este comunicada á Caixa Economica, por intermedio do Serviço de Comunicações e Arquivo, que funciona no andar terreo do edificio — séde á rua Treze de Maio n. 35.

IV — Ao requerimento de inscrição o candidato juntará quatro copias de fotografias suas, de 3 x 4 cm., tiradas de frente e sem chapéu.

V — Os entendimentos entre os concorrentes e a Administração da Caixa Economica serão realizados por intermedio do chefe do Serviço do Pessoal.

O Edital completo do presente concurso foi publicado no "Diario Oficial" de 28 de julho ultimo.

Secretaria Geral, 1º. de agosto de 1944.

(a.) Jeronimo de Castilho, secretario geral.

Uma Festa Tipicamente Americana

EM HOMENAGEM AO OBSERVADOR NAVAL YANKEE, NA BASE BAKER

BAHIA, 30 (A. N.) — Por iniciativa da Cantina Americana, terá lugar no proximo dia 1º, das 20 ás 24 horas, na Base Baker, uma festa tipicamente americana, em homenagem ao observador naval americano, comandante Saben e senhora, com a participação dos convidados brasileiros. Duas orquestras, uma brasileira e outra americana, executarão musicas dos dois paises, havendo danças e canções tipicas brasileiras e americanas. Realizar-se-á pela primeira vez entre nós a "dansa dos balões", caracteristica dos "reveillons" dos Estados Unidos. Em dado momento centenas de balões coloridos de borracha, desprendendo-se do teto, cairão sobre os convivas, levando-lhes surpresas, premios e lembranças. Serão servidos doces e bebidas ao gosto americano, para que a maioria dos convidados, constituida de brasileiros, possa apreciar as predileções de nossos aliados da grande nação do norte. As autoridades navais americanas tomaram as providencias relativas ao transporte dos convidados desta capital para o local da festa.

Ontem, No Catete

DESPACHOS E AUDIENCIAS DO PRESIDENTE DA REPUBLICA

O presidente da Republica recebeu ontem, para despacho, no Palacio do Catete, os srs. Alexandres Marcondes Filho, ministro do Trabalho e interino da Justiça e Gustavo Capanema, ministro da Educação. Em audiencia o chefe do Governo recebeu uma Embaixada da Casa do Estudante de Pernambuco, chefiada pelo sr. Rafael Menezes, uma delegação da Faculdade de Educação, Ciencias e Letras de Porto Alegre, chefiada pelo professor Dante de Laytano e o general Souza Doca, presidente do Instituto Historico do Rio Grande do Sul.

Julgados do Tribunal Maritimo

O Tribunal Maritimo Administrativo, julgando os processos referentes aos naufragios da barcaça "Jeanne", barcaça "Alpes", encalhe do navio "Lesteloide" e saveiro "Pires II" e o acidente sofrido pelo navio-motor "Tupiara", resolveu, quanto aos 1º, 3º e 4º ordenar o arquivamento dos processos; e aos demais, mandar prosseguir no feito na forma da lei. Presidiu os trabalhos o almirante Oliveira Sampaio, tendo funcionado os juizes comandantes Francisco Rocha e Americo Pimentel. A Procuradoria esteve a cargo do dr. Carlos Americo Brasil.

INSÔNIA
e
ATAQUES NERVOSOS
use
MARAVAL
PARA INSÔNIA: 2 colheres ao deitar.
PARA ATAQUES: 3 COLHERES.

Atos do Chefe do Governo

Legislação Sobre Edificios Publicos — Alterado o Decreto-Lei Que Criou a Junta de Ajustes dos Lucros Extraordinarios

Ao inaugurar a exposição de edificios publicos, o presidente da Republica assinou tres importantes decretos.

O primeiro sobre os orgãos especificos de edificios publicos dos ministerios civis; o segundo sobre a fiscalização de obras e equipamentos relativos aos mesmos e o terceiro dispondo sobre o planejamento e autorização de obras. O texto integral do primeiro desses importantes decretos-leis, é o seguinte:

"Art. 1º — Em cada Ministério Civil haverá, integrando o Departamento de Administração, um orgão especifico de edificios publicos, ao qual caberá, privativamente dentro do ministerio, com relação aos edificios publicos, sob a jurisdição do mesmo, orientar, promover, executar e fiscalizar as providencias de ordem técnica, administrativa e economica, concernentes a obras e equipamentos.

Paragrafo 1º — No Ministerio da Fazenda, este orgão ficará diretamente subordinado á Direção Geral da Fazenda Nacional, enquanto ali não existir Departamento de Administração.

Paragrafo 2º — Nos Ministérios Civis onde ainda não existirem os orgãos de que trata este artigo, efetuar-se-á a respectiva criação uma vez comprovada a oportunidade da medida.

Art. 28º — Competirá aos orgãos especificos de edificios publicos a que se refere o artigo anterior:

I — Normalmente e tendo em vista os edificios publicos, sob a jurisdição dos respectivos Ministérios, exercer as funções de: a) orgão especifico de obras e equipamentos; b) orgão subsidiario de contabilidade; c) orgão auxiliar da Divisão de Edificios Publicos do Departamento Administrativo do Serviço Publico.

II — Eventualmente e com relação ás obras para as quais os respectivos Ministerios não possuam orgão proprio para atende-las, agir na qualidade de: a) — orgão técnico; b) orgão subsidiario de contabilidade.

Paragrafo 1º — A orientação e fiscalização técnicas e contabeis, decorrentes das funções compreendidas no inciso I deste artigo, serão exercidas pelos orgãos especificos de edificios publicos, mesmo quando, por quaisquer circunstancias, estiverem as obras ou equipamentos a cargo de outras repartições ou de comissões técnicas especiais.

Paragrafo 2º — O recebimento das obras de construção, reforma, conservação e reparo, bem como o do equipamento instalado e dos respectivos serviços de reforma, conservação e reparo, sempre que tais trabalhos forem executados em regime de empreitada, somente terá lugar após o parecer do orgão especifico de edificios publicos correspondente, mesmo quando estiverem aqueles a cargo de outras repartições ou de comissões técnicas especiais.

Paragrafo 3º — ás obras abrangidas no inciso II deste artigo aplicar-se-ão regimes analogos aos previstos para as obras relativas a edificios publicos, nos decretos-leis.

Art. 3º — A criação de comissões técnicas especiais, para superintender a execução de obras ou a instalação de equipamentos, dependerá de autorização do presidente da Republica e ficará limitada a casos de excepcional vulto e especialização.

Paragrafo Unico — A proposta de criação de tais comissoes, deverá ser encaminhada ao presidente da Republica em cada caso, com os pareceres do orgão especifico de edificios publicos correspondentes e do D. A. S. P., sobre a conveniencia, constituição e condições de trabalho da comissão.

Artigo 4º — Para os efeitos deste decreto-lei, consideram-se edificios publicos: — 1 — Os de dominio da União; 55 — os de qualquer proprietario que estejam ocupados por entidades federais.

Paragrafo Unico — Não ficam compreendidos nos incisos deste artigo, os edificios entregues a autarquias federais e os que, embora de dominio da União: a) façam parte das instalações de serviços publicos concedidos ou analogos, explorados diretamente pela União; b) constituam elementos acessorios, de pequena monta, em programas gerais de obras publicas federais.

Art. 5º — Ficam colocados sob a jurisdição do Ministerio da Fazenda os palacios presidenciais e os edificios de dominio da União não compreendidos no paragrafo unico do artigo precedente e que não se encontrem sob a jurisdição de outro Ministério.

Art. 6º — Ficam colocados sob a jurisdição do Ministério da Justiça e Negocios Interiores os edificios publicos pertencentes aos territorios federais, que receberem assistencia técnica direta da União.

Art. 7º — Passa a denominar-se Divisão de Obras o Serviço de Obras do Departamento de Administração do Ministério da Justiça e Negocios Interiores.

Art. 8º — O presente decreto-lei entrará em vigor na data de sua publicação, revogadas as disposições em contrario".

DECRETO IMPORTANTE

Dando nova redação a um artigo de lei que criou a Junta de Ajustes dos Lucros Extraordinarios, o presidente da Republica assinou o seguinte decreto-lei:

"Art. 1.º — O paragrafo unico do art. 9.º do decreto-lei n. 6.224, de 4 de janeiro de 1944, passa a vigorar com a seguinte redação:

"A Junta de Ajustes dos Lucros Extraordinarios será constituida pela atual Camara de Reajustamento Economico acrescida de quatro (4) membros nomeados pelo presidente da Republica, sendo dois (2) escolhidos dentre os funcionarios especializados do Ministério da Fazenda e dois (2) dos indicados pela Federação das Associações Comerciais do Brasil e Confederação Nacional da Industria, alem de um representante da Fazenda".

Art. 2.º — Este decreto-lei entrará em vigor na data de sua publicação.

Art. 3.º — Revogam-se as disposições em contrario."

Alterando o Regulamento da mesma Junta, foi assinado, igualmente, o seguinte decreto:

"Art. 1.º — Os arts. 7.º e 8.º do Regimento da Junta de Ajustes dos Lucros Extraordinarios, baixado com o decreto n. 1.188, de 29 de março de 1944, passam a vigorar com a seguinte redação:

"Art. 7.º — Os membros designados de conformidade com o paragrafo unico do art. 9.º do decreto-lei n. 6.244, de 24 de janeiro de 1944, serão incluidos mediante sorteio, numa escala definitiva, segundo a qual será feita a distribuição dos processos, guardada, porem, entre eles perfeita igualdade.

§ 1.º — Os processos submetidos á J.A.L.E. serão encaminhados pelo secretario aos membros a que se refere este artigo, de acordo com a respectiva escala, para relatorio e conclusão, por escrito, no prazo de oito (8) dias consecutivos, depois de vista ao representante da Fazenda, em igual prazo.

§ 2.º — Os processos conclusos na forma do paragrafo anterior serão enviados pelo secretario, sucessivamente, aos outros três membros aludidos neste artigo, obedecendo ao numero de ordem, para que cada um deles emita o seu voto por escrito; e em seguida, a cada um dos juizes da Camara de Reajustamento Economico, para o mesmo fim.

§ 3.º — A remessa dos processos á revisão destes juizes far-se-á distributivamente, de modo que todos possam figurar como revisores imediatos em numero identico de processos da mesma natureza.

§ 4.º — No caso de concordancia com o relatorio inicial, o prazo para proferir o voto será sempre de quatro (4) dias; em caso contrario, será de oito (8), sendo o voto discordante, obrigatoriamente, fundamentado e escrito.

§ 5.º — Todas as decisões da J.A.L.E. serão tomadas por maioria dos votos de seus membros.

§ 6.º — Lançado nos autos o voto do ultimo juiz revisor, devolvê-los-á ele ao secretario da Junta, que os remeterá ao relator para, no prazo de seis (6) dias, redigir o acordão. Se o voto da maioria for contrario ao do relator, o acordão será redigido pelo que houver proferido o voto vencedor.

§ 7.º — Lavrado o acordão e devolvidos os autos á Secretaria, serão eles submetidos á sessão imediata ou, o mais tardar, á seguinte, para sua discussão e assinatura."

Art. 8.º — Haverá junto á J.A.L.E. um representante da Fazenda, escolhido no quadro do Ministerio da Fazenda, ao qual competirá: a) comparecer ás reuniões da J.A.L.E., para acompanhar a discussão e assinatura dos acordãos; b) apresentar pedido de reconsideração á J.A.L.E., no prazo de 20 dias, contados da data da publicação do resumo do acordão no "Diario Oficial".

Art. 2.º — Este decreto entrará em vigor na data de sua publicação.

Art. 3.º — Revogam-se as disposições em contrario".

PRUDENCIA CAPITALIZAÇÃO

A COMPANHIA QUE, PROPORCIONALMENTE, MAIORES QUANTIAS PAGA

Amortizações em 31 de julho de 1944

No Sorteio de Amortização realizado na sede da Companhia, com a assistencia do Fiscal Federal na presença de portadores de titulos e do publico, foram as seguintes

COMBINAÇÕES SORTEADAS

PLANO "A"

E U O	P X H	Z R Z	D Z B
L A Mj	X P V	A A B	Y L R

PLANO "B"

do 1.º ao 6.º			do 7.º ao 12.º		
XI 1	AX 26	UT 14	TM 33	RR 7	CY 15
EO 8	MC 17	DX 9	UP 36	IM 3	MX 13

Inspetoria geral
RIO DE JANEIRO: Av. Rio Branco, 108 - 3.º andar
Tels.: 42-5959 e 42-8956

VINTEM POUPADO VINTEM GANHO

Entregue Ontem ao Prefeito do Distrito Federal; Um Memorial Pleiteando a Colocação do Busto de Francisco Serrador Na Cinelandia

IMORTAIS, JORNALISTAS, ARTISTAS DO RADIO, DO CINEMA E DO TEATRO UNEM-SE PARA FESTEJAR BRILHANTEMENTE O 20º ANIVERSARIO DA "CINELANDIA"

O busto de Francisco Serrador

Transcorrendo este mês o vigéssimo aniversario do nascimento da Cinelandia um grupo de jornalistas, escritores e teatrólogos, ofereceu á cidade o busto de Francisco Serrador, pleiteando do prefeito Henrique Dodsworth a sua colocação, durante a "Quinzena Serrador", que teve inicio no dia 27 deste.

Trata-se, sem duvida nenhuma, de uma homenagem muito justa áquele que, durante quase toda a sua vida se dedicou inteiramente ao progresso e á modernização da nossa metrópole.

A Comissão promotora destas homenagens é composta dos srs. Procopio Ferreira — Gastão Pereira da Silva — José Queiroz Junior — Viriato Correia — Antonio Viera de Melo — Martins Castelo — Mario Magalhães — Luiz Severiano Ribeiro Domingos Vassalo Caruso — Mario Moura de Castro.

A "Quinzena Serrador", iniciou-se no dia 27 p. passado com o aparecimento da biografia de Gastão Pereira da Silva, intitulada "Serrador, creador da Cinelandia", dedicada por esse conhecido biógrafo ao prefeito Henrique Dodsworth.

Durante os quinze dias dessas comemorações grandes homenagens serão prestadas á Francisco Serrador, realizando-se palestras educativas e um grande espetaculo de gala no Teatro Serrador, no dia 8, promovido por Eva Tudor e seus artistas, tomando parte figuras da mais alta projeção nos meios intelectuais e teatrais do país, devendo evocar a figura de Serrador o conhecido teatrológo Joracy Camargo.

Assinaram o memorial ao prefeito Dodsworth: — Mario Moura de Castro — Antonio Vieira de Melo — Mario Magalhães — Martins Castelo — Ernani Fornari — Jorge de Lima — Luiz Iglesias — Elpidio Camara — Raimundo Magalhães Junior. — Jaime Costa — Hildon Rocha — Eurico Silva — Hortensia Silva — Murilo Randra — José Queiroz Junior — Gastão Pereira da Silva — Ferreira Maia — Restier Junior — Fernando Restier — Augusto Mauricio — Rafael Almeida — Antonio Magda — Oora Costa — Norma de Andrade — Itala Ferreira — Grace Moema — Nelma Costa — Aristoteles Pena — Armando Louzada — Darcy Cazarre — Déa Selva — Lidia Vani — Tedda Ruiz — Carmen Gonzalez — Alda Garrido — Vicente Gil — Renato Restier — Ildefonso Novato — Hortensia Santos — Eloi Cordeiro — Bibi Ferreira — Arlete de Giovano — Suzana Negri — Jorge Diniz — Edmundo Pinto Lopes — Maria Isabel — Aida Ferreira — Viriato Correira — Pedro Calmon — Luiz Edmundo — Eladir de Morais — Osvaldo de Souza e Silva — Darci Teixeira Monteiro — Amir Gomes — Fernando Levisky — Ismael da Cunha Couto — Nilo Pinheiro de Queiroz — D'Almeida Vitor — Raimundo Souza Dantas — Clovis Ramalhete — Petronilha Pimentel — Warner Bros. First National, South Films Inc., Fox Film do Brasil S. A. Mario Figueiredo — Odilon Azevedo — Dulcina — Aurora Aboim — Atila Morais — José Soares — A. C. de Miranda Reis — Britsch Films do Brasil Ltda., S. Miguel Filmes do Brasil Ltda., e muitos outros.

A Radio Transmissora Brasileira, estação da Cinelandia, associando-se ás homenagens, prestadas á Francisco Serrador está irradiando, diariamente, ás treze horas, um programa especial da quinzena Serrador, com o noticiario completo das comemorações ao vigéssimo aniversario do nascimento da Cinelandia, o Bairro Serrador.

Na Rua Buenos Aires, os Desocupados Perturbam Aqueles Que Trabalham

Os moradores da rua Buenos Aires, no trecho compreendido entre as ruas da Conceição e Andradas, reclamam contra a algazarra que ali se estabelece todas as noites após as 22 horas.

Dizem ser um bando de desocupados, desrespeitadores da lei do silencio, que não permitem que aqueles que trabalham tenham o descanso necessario a que fazem ju's.

As autoridades policiais daquela jurisdição, devem tomar uma providencia.

Paul de Kruif conta no novo número de SELEÇÕES como o notável cientista francês, apesar de semi-paralítico e desprezado, se elevou à posição de um dos maiores benfeitores da humanidade. E mais·

A Vida e os Problemas dos Anões

Podem casar-se com pessoas normais? Ter filhos de tamanho normal? Qual o seu maior receio? Impressionante estudo do mundo liliputiano. Pág. 26.

Uma Mulher entre 34 Homens Ciumentos!

Dez dias de martírios — descalça e meio morta de frio num bote salva-vidas, entre homens desvairados, semi-enlouquecidos pela tortura da sêde. Pag. 18.

O número de JULHO de Seleções lhe oferece também 23 outros importantes artigos e o resumo do livro de grande êxito «Que Ruja o Furacão!», onde se narra a história de valor e devoção de uma jovem, sòzinha nas planícies ainda incultas do oeste americano, entre animais selvagens e homens ainda mais selvagens que os animais.

COMPRE AGORA o seu exemplar, na sua banca de jornais. Seleções apresenta todo mês os melhores artigos de QUINHENTAS revistas.

CUSTA SÓ $ 3,00

Representante Geral no Brasil: FERNANDO CHINAGLIA
Rua do Rosário, 55-A — 2.o andar — Rio

Continencia e sinais de respeito aos alunos da E. I. E.

O ministro, em aviso de ontem, declara que os alunos da Escola de Intendencia do Exercito são incluidos, para os efeitos de continencia e sinais de respeito, na categoria de praças especiais, de acordo com o que preceitua o art. 87 do Estatuto dos Militares.

Homenagem Postuma Aos Oficiais e Praças do "Vital de Oliveira" e "Camaquã" Vitimados Em Serviço

O Tribunal Maritimo Administrativo, presidido pelo almirante Oliveira Sampaio, prestou uma homenagem postuma aos oficiais, sub-oficiais, guardas-marinha, sargentos, cabos e praças, vitimados no torpedeamento do "Vital de Oliveira" e sossobro do "Camaquã", dedicando aos mesmos uma sessão solene. Usou da palavra o procurador que manifestou os sentimentos do Ministerio Publico, exaltando a bravura dos nossos soldados do mar. Por fim, requereu fosse consignado em ata um voto de profundo pesar da Procuradoria e se transmitisse ao ministro da Marinha os sentimentos do Tribunal. Tambem o juiz Americo Pimentel usou da palavra, terminando por secundar as palavras do procurador. Por ultimo, o presidente do Tribunal declarou que teria grande honra em ser o interprete dos sentimentos da Procuradoria e do Tribunal, sendo a seguir encerrada a sessão

Exposição de 2.000 Peças do "landutis"

Sob os auspicios do embaixador Juan Batista Ayala, a sra. Romanita Porta realizará, brevemente, nesta capital, uma exposição de "landutis".

Essa mostra será a maior e a mais variada das que já foram promovidas em qualquer pais, devendo ser apresentadas 2.000 peças, com valor superior a . . Cr$ 200.000,00.

Desperte a Bilis do seu Figado

e saltará da cama disposto para tudo

Seu figado deve produzir diariamente um litro de bilis. Si a bilis não corre livremente, os alimentos não são digeridos e apodrecem. Os gases incham o estômago. Sobrevem a prisão de ventre. Você se sente abatido e como que envenenado. Tudo é amargo e a vida é um martírio.

Uma simples evacuação não eliminará a causa. Neste caso, as Pilulas Carters para o Figado são extraordinariamente eficazes. Fazem correr êsse litro de bilis e você se sente disposto para tudo. São suaves e, contudo, especialmente indicadas para fazer a bilis correr livremente. Peça as Pilulas Carters para o figado. Não aceite outro produto. Preço Cr$ 3,00

Dezessete 'Cracks' Disputarão Domingo o 'Grande Prêmio Brasil'

Facil a Vitória de Grilo no Classico 'Jockey Club de São Paulo'

Enfrentando, ante-ontem, no Classico "Jockey Club de São Paulo" oito dos seus contemporaneos e cinco outros nacionais de mais idade, o cavalo Grilo conquistou uma das suas mais faceis vitorias.

O filho de Royal Dancer correu acomodado exatamente no meio do pelotão, enquanto Tarobá liderava a carreira, seguido a principio de Rockmoy e no meio da reta oposta de Expedictus, que, continuando a avançar, nos mil metros assumiu o comando do extenso pelotão.

Nessa altura, Grilo começou a progredir, passando do setimo posto para o quinto.

Entrando na reta nessa posição, o descendente de Santita começou, então, a sua vigorosa atropelada, pelo centro da pista gramada.

Sem jamais esmorecer na sua arremetida, no meio do tiro direito, Grilo já estava com a vitoria garantida e contendo, sem maiores esforços, o ataque de Rockmoy e Caimão, cruza vitorioso a meta final, com três corpos de vantagem sobre o tordilho, que decidiu com o Caimão o segundo lugar no olho mecanico.

Osvaldo Ulloa conduziu o creoulo do Haras Mondesir, com a sua habitual habilidade.

1ª CARREIRA

479 — Animais nacionais de 5 anos, sem mais de duas vitorias no país — Pesos da tabela, com descarga — 1.500 metros — Premios: ... Cr$ 12.000,00; Cr$ 2.400,00 e Cr$ 1.200,00.

EMBURI, masc., alazão, 5 anos, S. Paulo, Visteador e Prita, do sr. Everardo José Marçal, 56 quilos, Geraldo Costa ... 1º
Rafaelo, 56 ks., E. Silva . 2º
Diza, 54 ks., P. Simões . 3º
Ancito, 52-49 ks., L. Fontes, aprendiz ... 0
Locutor, 56 ks., J. O. Silva 0
Donatelo, 56-54 ks., S. T. Camara ... 0

Ganho por um corpo, do 2º ao 3º um corpo.
Rateios: Cr$ 35,70 em 1º; dupla (24) Cr$ 112,20; placés: Emburi Cr$ 21,80; Rafaelo Cr$ 42,40.
Tempo: 96" 3/5.
Total das apostas ... Cr$ 104.470,00.
Criadores: Fleury & Assunção.
Tratador: Arnaldo Marques.

RATEIOS EVENTUAIS

			Cr$
1—1	Diza	1127	34,50
2—2	Donatelo	1387	29,50
3	(3 Rafaelo	350	111,10
	(4 Ancito	902	43,10
	(5 Emburi	1088	35,70
4	(6 Locutor	78	498,90
	Total	4862	

12	969	40,10
13	526	74,00
14	430	90,50
23	1747	22,20
24	707	55,00
33	99	393,40
34	347	112,20
44	44	885,20
Total	4869	

2ª CARREIRA

480 — Animais nacionais de 5 anos, de 3 a 5 vitorias no país — Pesos da tabela, com sobrecarga e descarga — 1.600 metros — Premios: ... Cr$ 12.000,00; Cr$ 2.400,00 e Cr$ 1.200,00.

DOSEL, masc., zaino, 5 anos, São Paulo, Morrinhos e Ondina, do sr. João Vieira, 50 quilos, Caio Brito ... 1º
Bota Fogo, 58 ks., D. Ferr. 2º
Morongo, 58 ks., S. Batista 3º
Fair, 48-46 ks., V. Lima, aprendiz ... 0
Timbu', 56 ks., A. Barbosa 0

Ganho por um corpo; do 2º ao 3º meio corpo.
Rateios: Cr$ 36,50 em 1º; dupla (24) Cr$ 50,20; placés: Dosel Cr$ 29,50; Bota Fogo ... Cr$ 19,70.
Tempo: 100" 3/5.
Total das apostas: ... Cr$ 136.280,00.
Criador: L. Paula Machado.
Tratador: José da Silva.

RATEIOS EVENTUAIS

			Cr$
—1	Morongo	1511	40,10
—2	Dosel	1659	36,50
—3	Fair	2045	29,60
	(4 Timbu'	1475	41,10
4	(5 Bota Fogo	895	67,70
	Total	7585	

		Cr$
12	467	83,00
13	633	63,10
14	730	56,60
23	861	50,40
24	884	50,20
34	1280	32,60
44	439	93,90
Total	5429	

3ª CARREIRA

481 — Animais nacionais de 4 anos, sem mais de duas vitorias no país — Pesos da tabela — 1.400 metros — Premios: Cr$ 15.000,00; ... Cr$ 3.000,00 e Cr$ 1.500,00.

NEGRAMINA, masc., tordilho, 4 anos, Paraná, Tapajós e Balada, do sr. Manoel H. Cesar, 54 quilos, Euclides Silva ... 1º
Bombardelo, 55 ks., A. Barbosa ... 2º
Gasogenio, 55-53 ks., J. Martins, ap. ... 3º
Flicka, 54-51 ks., A. C. Ribas, ap. ... 0
Punarê, 5 óks., D. Ferreira 0

Não correu: Big Den, Cruzador e Aratanha.
Ganho por dois corpos; do 2º ao 3º, dois corpos.
Rateios: Cr$ 43,70 em 1º; dupla (11) Cr$ 131,50; placés: Negramina Cr$ 30,20; Bombardelo Cr$ 65,00.
Tempo: 88" 4/5.
Total das apostas: ... Cr$ 152.000,00.
Criador: Governo do Estado do Paraná.
Tratador: Egidio P. Gusso.

RATEIOS EVENTUAIS

			Cr$
1	(1 Bombardelo	479	142,30
	(2 Negramina	1558	43,70
2	(3 Big Den	N|c.	
	(4 Cruzador	N|c.	
3	(5 Gasogenio	791	86,20
	(6 Flicka	398	186,30
4-7	Punarê-Aratanha	5299	12,80
	Total	8525	

		Cr$
11	361	131,50
12	N|c.	
13	651	72,90
14	2491	19,00
22	N|c.	
23	N|c.	
24	N|c.	
33	203	234,00
34	2237	22,20
44	N|c.	
Total	5938	

4ª CARREIRA

482 — Animais nacionais de 4 anos, sem mais de uma vitoria no país — Pesos da tabela — 1.500 metros — Premios: Cr$ 15.000,00; Cr$ 3.000,00 e Cr$ 1.500,00.

DAMARU', masc., zaino, 4 anos, Rio Grande do Sul, Kosmos e Floradon, do sr. Alvaro Martins de Araujo, 56 ks., Orlando Serra ... 1º
Pongal, 56 ks., L. Meszaros 2º
Edro, 56 ks., A. Barbosa . 3º
Namouna, 54 ks., R. Freitas 0
Diogo, 56 ks., O. Coutinho. 0
Isêia, 54-52 ks., V. Lima, aprendiz ... 0
Rafles, 56 ks., J. Martins. 0
Garimpo, 56 ks., I. Souza 0
Gisa, 54 ks., C. Brito ... 0

Não correu: Diabra.
Ganho por um corpo; do 2º ao 3º dois corpos.
Rateios: Cr$ 374,80 em 1º; dupla (13) Cr$ 44,40; placés: Damaru' Cr$ 38,70; Pongal Cr$ 33,80; Edro Cr$ 12,40.
Tempo: 95" 2/5.
Total das apostas: ... Cr$ 207.190,00.
Criador: Antonio Soares.
Tratador: Paulo Rosa.

RATEIOS EVENTUAIS

			Cr$
1	(1 Edro	5532	15,50
	(2 Pongal	372	230,70
2	(3 Diogo	970	88,40
	(4 Namouna	846	101,40
	(5 Damaru'	229	374,80
3	(6 Isêia	851	98,40
	(7 Gisa	221	388,40
	(8 Garimpo	1328	84,60
4	(9 Rafles-Diabra	860	238,40
	Total	10730	

		Cr$
11	1072	63,60
12	2129	32,00
13	1535	44,40
14	1757	38,80
22	158	410,30
23	582	128,20
24	496	137,50
33	152	445,80
34	486	140,30
44	200	341,00
Total	8526	

5ª CARREIRA

483 — Animais nacionais de 3 anos, sem mais de uma vitoria no país — Pesos da tabela — 1.000 metros — Premios: Cr$ 20.000,00; Cr$ 4.000,00 e Cr$ 2.000,00.

FIL D'OR, masc., zaino, 3 anos, São Paulo, Hunald e Useira, do sr. Luiz G. A. Valente, 55 ks., R. Freitas ... 1º
Andante, 55 ks., C. Brito. 2º
Flossy, 54 ks., P. Simões 3º
Typhoon, 55 ks., A. Araujo 0
Kelvin, 55 ks., L. Leighton 0
El Morocco, 55 ks., L. Bout. 0
Morena Clara, 53 ks., G. Costa ... 0

Não correu: Hena.
Ganho por cinco corpos, do 2º ao 3º um corpo.
Rateios: Cr$ 51,50 em 1º; dupla (24) Cr$ 79,80; placés: Fil d'Or ... Cr$ 15,40; Flossy Cr$ 25,20.
Tempo: 60".
Total das apostas: ... Cr$ 232.410,00.
Criador: L. Paula Machado.
Tratador: Trajano Atajde.

RATEIOS EVENTUAIS

			Cr$
1	(1 Typhoon	2212	43,30
	(2 M. Clara	966	99,20
2	(3 Andante	1700	54,60
	(4 Dadiva	1367	70,10
3	(5 Kelvin	671	142,90
	(6 Flossy	2790	34,30
	(7 Hena	N|c.	
4	(8 Fil D'Or	1862	51,50
	(9 El Moroco	122	228,20
	Total	11990	

		Cr$
11	443	177,70
12	1142	38,90
13	1625	48,40
14	949	82,90
22	504	156,20
23	1992	39,50
24	986	79,80
33	535	147,10
34	1445	54,40
44	220	357,80
Total	9841	

6ª CARREIRA

484 — Cavalos estrangeiros — Pesos especiais — 1.800 metros — Premios: ... Cr$ 12.000,00; Cr$ 2.400,00 e Cr$ 1.200,00.

METODICO, masc., zaino, 4 anos, Uruguai, Stayer e Me fora, do sr. C. G. da Rocha Faria, 58 quilos, R. Freitas ... 1º
Integro, 50 ks., H. Soares 2º
Girassol, ks., O. Serra . 3º
Carbon, 52 ks., C. Pereira. 0
Sofrenado, 57 ks., A. Araujo 0
Tam Tam, 58 ks., C. Brito. 0
Marcial, 50 ks., J. Portilho, 0
Charo, 48 ks., R. Silva.. .. 0

Não correu Adulon.
Ganho por três quartos de corpo, do 2º ao 3º, dois corpos.
Rateio: Cr$ 16,40 em 1º; dupla (24) Cr$ 36,00; placés: Metodico Cr$ 12,00; Integro ... Cr$ 1 00; Girassol Cr$ 16,00.
Tempo: 112" 1/5.
Total das apostas: ... Cr$ 277.660,00.
Importador: o proprietario.
Tratador: Sabatino d'Amore.

RATEIOS EVENTUAIS

			Cr$
1	(1 Charo	743	147,70
	(2 Girassol	1015	108,10
2	(3 Metodico	6657	16,50
	(4 Tam Tam	800	368,80
3	(5 Sofrenado	2390	45,90
	(6 Marcial	479	229,10
	(7 Carbon	872	125,80
4	(8 Adulon	N|c.	
	(9 Integro	1264	83,20
	Total	13720	

		Cr$
11	296	335,20
12	2101	47,20
13	992	100,00
14	843	117,70
22	351	282,60
23	8279	30,20
24	2754	36,00
33	285	348,10
34	1213	81,80
44	89	2243,30
Total	12403	

7ª CARREIRA

485 — Premio "Classico "Jockey Club de São Paulo" — Animais nacionais de 4 anos e mais idade — Pesos da tabela, com sobrecarga e descarga — 1.600 metros — Premios: ... Cr$ 40.000,00; Cr$ 8.000,00 e Cr$ 4.000,00.

GRILO, masc., castanho, 4 anos, São Paulo, Royal Dancer e Santita, do sr. A. J. Peixoto Castro, 55 quilos, O. Ulloa ... 1º
Rockmoy, 59 ks., L. Leigt. 2º
Caimão, 54 ks., R. Freitas 3º
Estrondo, 54 ks., P. Simões 4º
Miami, 58 ks., J. Morgado. 0
Andarilho, 54 ks., R. Zamudio ... 0
Tocandira, 52 ks., P. Vaz .. 0
Expedictus, 58 ks., D. Ferreira ... 0
Fumo, 52 ks., J. Portilho . 0
Fayal, 54 ks., C. Brito .. 0
Royal Park, 58 ks. H. Soares ... 0
Tarobá, 51 ks., J. Martins 0
Apilio, 58 ks., A. Araujo. 0
Cavalgade, 60 ks., L. Ben. 0

Não correram Dengo e Mamoré.
Ganho por três corpos, do 2º ao 3º cabeça.
Rateios: Cr$ 50,20 em 1º; dupla (34) Cr$ 13,60; placés: Grilo Cr$ 26,29; Rockmoy Cr$ 43,50; Caimão-Miami Cr$ 16,60.
Tempo: 99" 2/5.
Total das apostas: ... Cr$ 364.420,00.
Criador: O proprietario.
Tratador: Tancredo Coelho.

RATEIOS EVENTUAIS

			Cr$
	(1 Caimão-Miami	3404	45,00
1	(2 Dengo	N|c.	
	(3 Mamoré	N|c.	
	(4 Andarilho	896	171,20
2	(5 Tocandira	1856	28,60
	(6 Cavalgade-Expedictus	3404	45,00
	(7 Grilo	3051	50,20
3	(8 Tarobá	412	372,40
	(9 Apilio	644	238,20
	(10 Faval	438	350,30
	(11 Estrondo	4002	38,30
4	(12 Rockmoy	735	208,40
	(13 Fumo-R. Park	337	455,20
	Total	19180	

		Cr$
11	671	173,50
12	1429	81,90
13	1334	87,20
14	2599	44,70
22	1547	75,20
23	1282	90,70
24	1772	65,60
34	2344	49,60
44	1022	113,80
Total	14542	

8ª CARREIRA

486 — Animais de qualquer país — Handicap — 1.800 metros — Premio: ... Cr$ 15.000,00; Cr$ 3.000,00 e Cr$ 1.500,00.

COLOMBO, masc., castanho, 5 anos, São Paulo, Tintoretto e Sweet Girl, do Stud America, 54 ks., R. Urbina ... 1º
Matematica, 48 ks., O. Mac. 2º
Presutuoso, 48 ks., R. Silva ... 3º
Reluciente, 52 ks., R. Freitas ... 0
Dark Prince, 57 ks., P. Vaz 0

Não correu Cavalgade.
Ganho por meio corpo, do 2º ao 3º dois corpos.
Rateios: Cr$ 34,70 em 1º; dupla (23) Cr$ 61,60; placés: não houve.
Tempo: 113".
Total das apostas: ... Cr$ 371.450,00.
Criador: J. Paulino Nogueira.
Tratador: João C. Godoy.
Total geral das apostas: ... Cr$ 1.846.650,00.

Produção Comercio e Finanças

Grande falta de algodão extra-fino

De acordo com o "Wall Street Journal" de Nova York, a produção americana do algodão tipo Egipcio não será suficiente nem para suprir as necessidades belicas deste país. O tipo de algodão em apreço é o de 1 1/2 polegadas de comprimento, superior ao de uma polegada, denominado algodão "bom". Em primeiro de julho do corrente ano apenas 14.000 acres (aproximadamente 5.666 hectares) estavam sendo cultivados, o que representa menos de um decimo da cultura de 1943. Os agricultores americanos não ficaram satisfeitos com os acordos realizados durante o ano passado, pelos quais os norte-americanos empregariam mexicanos na colheita do algodão. Os tipos de algodão de fibra mais longa estão sendo empregados na fabricação de paraquedas e de outros artigos belicos. A grande falta deste produto será remediada pela existencia de um estoque de 50.000 fardos ora nos Estados Unidos e de outro de igual volume que se acha reservado no Peru', onde foi comprovado em 1943 pelo governo norte-americano.

Cêras brasileiras

Noticia o "Wall Street Jour-Board" que as quantidades de ceras de abelha e de carnauba importadas do Brasil têm sido suficientes para suprir todas as necessidades militares e civis dos Estados Unidos desde que se eliminaram as restrições sobre a importação destes produtos, no mês de junho proximo passado.

Escassez do cacáu

Noticia o "Wall Street Journal" de Nova York que os importadores norte-americanos de cacáu se acham em dificuldades cada vez maiores para atender ás necessidades do Exercito, apesar do racionamento do cacáu destinado á população civil se ter tornado ainda mais severa. Esses importadores, declara o "Wall Street Journal", poderiam facilmente comprar outras duzentas mil sacas, ou mais, de cacáu brasileiro. Durante o mês de junho, depois de dois meses de discussões, os importadores americanos adquiriram 400.000 sacas no Brasil, ao preço aproximado de 9.15 centavos a libra-peso (em porto americano), isto é, a um custo mais elevado do que o cacáu africano, cujo preço varia entre 8.84 e 8.99 centavos, e que os importadores preferem ao produto brasileiro. O total importado pelos Estados Unidos de ambas estas fontes durante os primeiros meses do corrente ano monta a 2.039.336 sacas, contra 2.125.180 importadas durante os mesmos meses em 1943.

CAMBIO

O mercado de cambio abriu ontem, com os seus trabalhos em condições calmas e sem alteração nas taxas. O Banco do Brasil vendia a libra a Cr$ 79,58 9/16 e comprava a Cr$ 78,47 7/16 e o dolar a .. Cr$ 19,63 e a Cr$ 19,47, respectivamente.

O Banco do Brasil afixou ontem para as suas cobranças e de outros bancos, cotas e remessas para importação, as seguintes taxas:

A' vista:

	Cr$
Libra	79,58 9/16
Dolar	19,63
Escudo	0,79 13/16
Franco suiço	4,65
Coroa sueca	4,72
Peso chileno	0,63 3/8
Peso boliviano	0,46 5/16
Peso argentino	4,94 2/1
Peso uruguaio	10,72 11/16

O Banco do Brasil para comprar as letras de cobertura, afixou as seguintes taxas:

MERCADO LIVRE

	Cr$
Libra	78,46 7/16
Dolar	19,47
Escudo	0,78 13/16
Peso chileno	0,59 15/16
Peso argentino	4,77 3/8
Peso uruguaio	10,14
Franco suiço	4,51 3/4
Coroa sueca	4,62 1/16

MERCADO OFICIAL

	Cr$
Libra	66,49 1/2
Dolar	16,50
Escudo	0,67 1/8
Franco suiço	3,84 5/8
Coroa sueca	3,93 3/8
Peso uruguaio	8,84 3/4

CAMBIO LIVRE ESPECIAL

	Cr$
Dolar (compra)	19,80
Dolar (venda)	20,30
Libra (compra)	78,02 1/8
Libra (venda)	79,58 9/16

OURO FINO

O Banco do Brasil comprava o ouro fino na base de 1.000 por 1.000 ao preço de Cr$ 22,90 por grama.

Ontem	1.059.161
Desde 1º do mês	352.352.438
Total:	353.411.599

CAFÉ

Esse mercado funcionou ontem, firme, com os preços em alta e bem colocados.

O tipo 7 foi cotado ao preço de Cr$ 25,00 por 10 quilos na tabua e venderam-se 500 sacas.

Fechou firme.

Tipo 3 ... 27,00

COTAÇÕES POR 10 QUILOS Cr$

PAUTA:
Estado de Minas: (Mensal):
Café comum ... 2,80
Café fino ... 4,10
Estado do Rio: (Semanal):
Café comum ... 2,20

MOVIMENTO ESTATISTICO
Entradas, nada. Embarques, nada. Consumo local, nada. Estoque, 951.001 sacas.

MERCADO DE SANTOS
Funcionou nominal.
Entradas, nada. Embarques, nada. Passagem, nada. Estoque, 3.980.582 sacas.

TITULOS

O mercado de titulos esteve ontem bastante trabalhado e firme, cujos negocios foram feitos em escala mais desenvolvida, como se vê a seguir.

Vendas efetuadas ontem:

Apólices Gerais:		Cr$
54	Unif.	980,
61	D. Emis. Num .	965,
2	Idem	970,
109	Idem port.	800,
8	Idem Caut.	785,
66	Idem	780,
9	Reajustamento	885,
41	Idem	888,
Obrigações:		
4.177	Guerra Cr$ 100	80,
2.000	Idem	80,5
7	Idem	79,
2	Idem Cr$ 200.	160,
70	Idem	161,
650	Idem	162,
8	Idem Cr$ 500.	415,
234	Idem Cr$ 1000.	852,
254	Idem	853,
14	Idem	851,
45	Idem	850,
Apólices:		
10	Minas 7% pt.	985,
50	Idem	994,
38	Idem	980,
50	Idem	990,
10	Minas 1º Série	192,
76	Idem 2ª. Série	189,
177	Idem 3ª. Série	191,5
58	Idem	192,
37	Pernambuco	87,
91	E. Rio Elet.	1.035,
45	Rod. E. Rio	630,
499	Rod. R. G. Sul	1.050,
10	S. Paulo	241,
15	Idem Unif.	1.160,
Municipais:		
7	Emp. 1906 pt.	197,
2	Idem 1931	200,
174	Idem	201,
150	Ind. Brasileira Prof.	200,
150	Idem Ord.	200,
Companhias:		
400	Panair do Brasil	200,
5	Idem	210,
100	Idem	202,
200	Butia	142,
40	D. Bahia portador	500,
650	F. e L. do Paraná	200,
200	Ind. Bras. de Meias	370,
50	Marvin	580,
Debentures:		
102	Cia. Docas da Bahia 1ª Série Ex cupão n. 70	220,
100	Cia. Nacional de Estamparda	184,
ALVARAS: D. Publica:		
8	Aps. Uniform.	965,
1	Idem Cr$ 200.	190,
D. PARTICULAR:		
	Ações do Banco Brasileiro do Comercio	200,

ALGODÃO

EM PERNAMBUCO

Mercado firme:
Cotações por 15 quilos: — Compradores: base 5, Matas, Cr$ 75,00; base 5, Sertão, .. Cr$ 80,00.

MOVIMENTO ESTATISTICO
Entradas, 42.570. 1º de setembro, 1.951.396. Exportação nada. Existencia, 5.125.822. Consumo local, 56.000 fardos.

ALGODÃO EM S. PAULO

Meses:	Cont. Abertura	"A" Fech.
Agosto	—	79,80
Setembro	80,40	—
Outubro	—	81,90
Novembro	—	—
Dezembro	84,00	84,00
Janeiro	—	84,00
Fevereiro	—	—
Março	86,00	86,20
Maio	86,70	86,70
Julho (1945)	87,60	87,70

Vendas: 23.500 fardos.

Meses:	Cont. Abertura	"B" Fech
Agosto	—	80,30
Outubro	—	82,40
Dezembro	84,80	84,60
Janeiro	85,20	85,40
Março	86,40	86,50
Maio	87,50	87,30
Julho (1945)	87,80	87,50

Vendas: 32.500 fardos.

PREÇO DO DISPONIVEL

	Compradores:
Tipo 4	83,00
Tipo 5	80,00
Tipo 6	78,00

AÇUCAR

EM PERNAMBUCO

Funcionou estavel.
Cotações por 60 quilos: — Usinas de 1ª Cr$ 68,00. Refinado de 1ª, Cr$ 65,00. Cristal, Cr$ 60,00. Demerara, ... Cr$ 54,00. 3ª Sorte, Cr$ 46,00. Somenos, Cr$ 48,00 e Mascavos, Cr$ 40,00.

MOVIMENTO ESTATISTICO
Entradas, nada. 1º de setembro, 2.384.673 Existencia, .. 639.491. Consumo local, 900 sacas.

CONCORRENCIAS

Foram anunciadas as seguintes:

Dia 1 — Serviço de Administração da Prefeitura, para aquisição de alcool, pinho do Paraná, solda eletrica, mangote e vasilhame de ferro. (D. O. da Prefeitura de 29-7-44 pg. 5.435).

MOVIMENTO AEREO

ESPERADOS

Miami — Panair	1
Porto Alegre — Panair	1
Recife — Panair	1
São Paulo — Panair	1
São Paulo — Vasp	1

A SAIR

Porto Alegre — Panair	1
João Pessoa e Recife — Nab	1
São Paulo — Panair	1
São Paulo — Vasp	1
São Paulo — Vasp	1
São Paulo — Vasp	1
Buenos Aires — Panair	1
Belém do Pará — Cruzeiro do Sul	1

VARIAS

AS DELEGAÇÕES A'S FESTAS DO JOCKEY CLUB BRASILEIRO

A delegação do Jockey Club Uruguaio, especialmente convidada pelo nosso Jockey Club, para assistir a disputa do Grande Premio "Brasil", é aguardada amanhã, em nossa capital.

E a delegação do Jockey Club de S. Paulo deverá chegar depois de amanhã.

OS RESULTADOS DOS CONCURSOS

Os concursos ante-ontem promovidos pelo Jockey Club Brasileiro tiveram os seguintes resultados:

BOLO SIMPLES
8 ganhadores, com 5 pontos — Rateio: Cr$ 4.111,00.

BOLO DUPLO
1 ganhador, com 10 pontos — Rateio: Cr$ 25.819,00.

BETTING JOCKEY CLUB
6 ganhadores — Rateio: ... Cr$ 1.401,00.

BETTING ITAMARATI
96 ganhadores — Rateio: ... Cr$ 644,00.

BETTING DUPLO
Não teve ganhadores — Rateio: liquido a ser incluido no betting duplo da proxima reunião: Cr$ 51.284,00.

RESOLUÇÕES DA COMISSÃO DE CORRIDAS

a) — Proibir de correr por trinta dias os animais Palinodia e Taco e por tempo indeterminado Opalino, Genaro e Granito.

b) — Registar as rescisões de contratos feitos pelos proprietarios João J. de Figueiredo e João A. Saavedra e Stud Nacional com os joqueis Pedro Simões e Leopoldo Benitez.

c) — Registar os compromissos de montarias para o grande premio "Brasil", feitos pelos responsaveis dos animais Adulon, Geyser, Ever Ready e Goiano, com os joqueis Leopoldo Benitez, Euclides Silva, Pedro Simões e Geraldo Costa;

d) — Chamar a atenção do tratador da egua Alvará, sobre a indocilidade da mesma;

e) — Ordenar o pagamento dos premios das reuniões de 22 e 23 de julho.

(AS TRÊS PROXIMAS CARREIRAS NA 11ª PAGINA)

Total geral dos Concursos: .. Cr$ 234 655,00.
Pista de grama: leve.

RATEIOS EVENTUAIS

			Cr$
1—1	Dark Prince	9863	17,30
2—2	Matematica	4033	42,20
3	(3 Colombo	4921	34,70
	(4 Cavalgade	N|c.	
4—5	Reluciente-Presutuoso	2523	67,60
	Total	21343	

		Cr$
12	2543	49,60
13	5514	22,90
14	1866	67,70
23	2050	31,60
24	1563	80,80
33	N|c.	
34	1891	66,80
44	371	340,70
Total	15800	

Aliança do Lar LTDA.

AVENIDA RIO BRANCO, 91 - 5.º andar
RIO DE JANEIRO
Carta Patente n.º 113 — Expedida pelo Tesouro Nacional

Plano Federal do Brasil

Resultado do sorteio realizado no dia 31 de julho de 1944, de acordo com o Decreto-Lei, 2891 de 20 de dezembro de 1940, na presença do sr. Fiscal Federal e grande numero de prestamistas e outras pessoas, na sede da Aliança do Lar Ltda., de acordo com as instruções baixadas pelo referido Decreto-Lei.

Plano Especial Premiado o n.º 2527

2527	Milhar primeiro premio no valor de Cr$	10.000,00
527	Centena premio no valor de Cr$	1.200,00
	Inversão premio no valor de Cr$	300,00

Plano Popular Premiado o n.º 2527

2527	Milhar primeiro premio no valor de Cr$	5.000,00
527	Centena premio no valor de Cr$	600,00
	Inversão premio no valor de Cr$	200,00

"Plano Aliança"

Serie 7 numero 2499 no valor de Cr$	50.000,00	— Tipo Liberal
Milhar de qualquer serie valor de Cr$	2.500,00	— Tipo Liberal
Centena no valor de Cr$	600,00	— Tipo Liberal
Inversão do milhar valor de Cr$	200,00	— Tipo Liberal
Inversão da centena valor de Cr$	60,00	— Tipo Liberal
Serie 7 numero 2499 no valor de Cr$	25.000,00	— Tipo Classico
Milhar de qualquer serie valor de Cr$	1.250,00	— Tipo Classico
Centena valor de Cr$	300,00	— Tipo Classico
Inversão do milhar valor de Cr$	100,00	— Tipo Classico
Inversão da centena valor de Cr$	30,00	— Tipo Classico

OBSERVAÇÃO: — O proximo sorteio realizar-se-á, no dia 31 de agosto (quinta-feira), ás 14 horas de conformidade com o DecretoLei, 2891.

Rio de Janeiro, 31 de julho de 1944.

VISTO: — Nelson Nogueira — Fiscal Federal
Eduardo F. Lobo — Diretor Tesoureiro
O. Peçanha — Diretor Gerente

Convidamos os senhores prestamistas contemplados, que estejam com seus titulos em dia, a virem á nossa sede, para receberem seus premios, de acordo com o nosso Regulamento.

ESPORTES

ANTECIPADO O JOGO BANGÚ x FLUMINENSE

SERÁ REALIZADO SEXTA-FEIRA, A' NOITE, NAS LARANJEIRAS

Os drs. Gastão Soares de Moura e Guilherme Pastor, representantes do Fluminense e do Bangu, respectivamente, junto á Federação Metropolitana de Futebol, concordaram, ontem, em antecipar o jogo que deviam disputar no domingo, para sexta-feira, á noite.

Segundo o que ficou estabelecido, o prelio terá como local o gramado do Fluminense e os socios do gremio local pagarão ingresso.

Tambem os jogos de amadores entre esses dois clubes co-irmãos foram antecipados para sabado.

Sem Dificuldade o Fluminense Venceu o São Cristovão

Os Tricolores Marcaram 4 x 0 No 1.º Tempo e 5 x 2 No Final — Resultado dos Jogos da 4.ª Rodada do Campeonato da Cidade

O Fluminense vem de consolidar a sua posição de lider, batendo de forma expressiva e insofismavel a representação do São Cristovão por 5x2. O escore bem atesta a superioridade dos tricolores que, impondo-se pela melhor classe do seu conjunto e, além do mais, agindo com maior coordenação, conseguiram um placard vantajoso. Há a notar que os alvos todos os esforços empregaram no sentido de oporem a máxima resistencia aos antagonistas. Os tricolores, contudo, não se abatendo ante a agressividade de Alfredo e seus comandados, souberam contornar bem a situação para gradativamente construirem uma vantagem de 4 a 0 no 1.º tempo e 5 a 2 no final.

A peleja realizada nas Laranjeiras, em si ofereceu um transcurso movimentado, agradando o seu decorrer. Todos os tricolores desenvolveram boa performance, notadamente a defesa, que mais uma vez confirmou a sua segurança e precisão.

Os sete tentos foram obtidos por Magnones (2) e Simões (2) no primeiro tempo e Simões, João Pinto e Alfredo na etapa final. Cada bando foi favorecido com um penalty. As penalidades não foram aproveitadas.

Durval Caldeira na arbitragem agiu a contento.

O FLAMENGO DERROTOU AMPLAMENTE O BONSUCESSO

De acordo com todas as previsões o Flamengo, atuando em seus proprios dominios, não encontrou dificuldades para abater amplamente o Bonsucesso.

Na primeira etapa, os leopoldinenses conseguiram constituir um empecilho ás pretensões dos rubro-negros.

Na etapa final, porém, os do Bonsucesso foram envolvidos pela melhor classe dos bi-campeões, deixando-se abater pela contagem de 6 a 1. Os tentos foram consignados por Peracio (de penalty) e Elmar no 1.º tempo e Pirilo (2) Peracio, Zizinho e Jarbas no 2.º tempo.

Arbitro: Mario Viana. Desempenhou bem a sua missão.

POR 2 a 1 o BOTAFOGO VENCEU O MADUREIRA

Botafogo e Madureira, em General Severiano, realizaram um cotejo equilibrado. Os que acorreram ao gramado do Botafogo tiveram o ensejo de presenciar a uma contenda titanicamente disputada. O "glorioso" após despender ingentes esforços conseguiu garantir a vitoria final pela contagem de 2x1, escore que bem expressa o quanto foi dificil a conquista do almejado triunfo. Foram autores dos goals: Bidon e Valsechi no 1.º tempo e Valsechi no 2.º tempo.

VITORIOSO O CANTO DO RIO

No estadio Caio Martins em Niteroi, defrontaram-se Canto do Rio e Bangú. Confirmando todas as expectativas os niteroienses levaram a melhor batendo os alvi-negros por 4x2. Os banguenses suportaram a superioridade dos antagonistas na fase inicial, deixando-se abater na fase final. Geraldino, Baleiro, Moacir e Carango conquistaram os tentos no 1.º periodo e Geraldino e Vadinho fizeram os goals do 2.º tempo.

Basketball

Iniciar-se-á Hoje o Campeonato Carioca de Basketball

TIJUCA X FLUMINENSE A CONTENDA DE PROJEÇÃO DA 1.ª RODADA DO CAMPEONATO DA CIDADE

Reveste-se de Interesse o Choque de Hoje Em Conde de Bonfim — America x Flamengo e Aliados x Riachuelo os Matches Complementares

A Federação Metropolitana de Basketball fixou para hoje a abertura do seu mais importante certame — o Campeonato Carioca de Bola ao Cesto.

Esta competição, que, desta feita, contará com a participação dos nove melhores quadros, selecionados no Torneio de Classificação e não com todos os clubes concorrentes, conforme aconteceu na temporada anterior, promete oferecer um desenvolvimento interessante, já que estarão em confronto "fives" de reconhecido valor técnico e com credenciais sobejas para realizar o Campeonato mais equilibrado até então efetuado nesta capital. Todos os nove clubes concorrentes surgem com reais possibilidades de produzirem convincente performance, notando-se que as equipes desde ha muito vêm se preparando ativamente para saldarem satisfatoriamente todos os seus compromissos.

A rodada inaugural de hoje apresenta um choque de projeção — Tijuca x Fluminense — choque cujo decorrer deverá caracterizar-se pelo equilibrio de forças, considerando estarem tijucanos e tricolores dotados da mesma potencialidade técnica e contando em sua defesa com destacados valores do nosso basketball, entre os quais Tovar, Carlito, Marvio, Osny, Celso Meyer, Pacheco, Vinicius e outros.

Ao que tudo indica, este embate proporcionará um transcurso movimentado e empolgante, reinando grande curiosidade em se saber qual o quadro que garantirá a vitoria final.

Faz parte da etapa de logo mais outro match de interesse — América x Flamengo.

Dotados de forças iguais rubros e rubro-negros deverão realizar em Campos Sales uma contenda equilibrada. Completando, jogarão na quadra da estação de Campo Grande as equipes do Riachuelo e Aliados.

A resenha dos jogos é a seguinte:

TIJUCA T. CLUBE x FLUMINENSE F. C.

Quadra da rua Conde de Bonfim.

Delegado — Helio Quintanilha Nogueira; arbitro — Aladino Astuto; fiscal — Nelson Souza Carvalho; apontador — Benjamin Batista Vieira; cronometrista — Elcio de Almeida Santos.

CLUBE DOS ALIADOS x RIACHUELO T. C.

Quadra da rua Ferreira Borges — Campo Grande.

Delegado — Jaci Rosa; arbitro — Haroldo Oest; fiscal — Rubem P. Céia; apontador — Enio Pizzari; cronometrista — José Guió Filho.

AMERICA F. C. x C. R. FLAMENGO

Quadra da rua Campos Sales.

Delegado — Luiz Neves; arbitro — Afonso Lefever; fiscal — Jairo Pombo do Amaral; apontador — Ismael Ribeiro Machado; cronometrista — Julio Meireles.

Renganeschi Afastado do Campeonato Paulista

SESSENTA DIAS COM A PERNA EM GESSO

S. PAULO, 30 (Press Parga) — Ficou constatado que Renganeschi sofreu fratura no tornozelo, no treino que realizou quinta-feira.

Em consequencia, o antigo "player" do Fluminense ficará com a perna no gesso durante cerca de sessenta dias.

Adianta-se que, em vista do acontecido, aquele jogador não entrará em combate por todo o resto do campeonato paulista.

ADIADO O PRELIO VASCO x S. CRISTOVÃO

Teremos Um Interestadual, Sabado Vindouro

O encontro de sabado vindouro, entre o São Cristovão e o Vasco, será transferido para terça-feira, dia 8, afim do Corintians poder vir enfrentar o gremio da colina de São Januario naquele dia.

Ainda hoje dará entrada na F. M. F. o documento assinado por aqueles clubes solicitando o referido adiamento.

Depois de cumprida essa formalidade de lei, o Vasco pedirá permissão para jogar com os corintianos.

Não Terminou o Jogo Bangú x Olaria

O jogo de amadores entre o Bangú e o Olaria, disputado domingo ultimo, não terminou. Quando faltavam 15 minutos para a partida chegar ao seu final, houve um goal dos banguenses e o arbitro Azilar Costa viu-se obrigado a interromper a peleja.

O score é de 3 x 2 e o tempo restante do jogo será disputado amanhã.

ATLETISMO

Vitorioso o Vasco da Gama No Campeonato de Juniors

REGISTRADOS QUATRO NOVOS RECORDES

A Federação Metropolitana de Atletismo fez realizar na manhã de domingo, na pista do Fluminense, a 2.ª e ultima parte do Campeonato de Juniors. Tecnicamente este certame apresentou um resultado satisfatorio, sem duvida animador, dado o registro de quatro novos recordes. No arremesso do martelo, Baltazar Pinto do Vasco marcando a distancia de 33 m. e 71 bateu o recorde em poder do tricolor Helio Valverde. No lançamento do disco, o vascaino Alcides Dambros arremessando 37 m. e 40 superou o recorde de José Guimarães. No salto triplo, Matias do Flamengo pulando 14 metros melhorou o recorde de Dario Leal e finalmente no revezamento 4 x 400 a turma do Vasco com o tempo de 3'37"4 bateu a marca em poder de outra turma vascaina.

VITORIOSO O VASCO

A vitoria final coube ao Vasco da Gama. O resultado final foi o seguinte: 1º Vasco — 233 pontos, 2º Fluminense — 134,5, 3º Flamengo — 40, 4º São Cristovão — 38,5 e 5º Botafogo — 21.

Convidado o Botafogo a Jogar Com o Atletico Mineiro

O Botafogo foi convidado para enfrentar o Atletico Mineiro no transcurso do mês que hoje se inicia.

A agremiação alvi-negra estudará o assunto e dentro em breve responderá ao campeão mineiro sobre o convite recebido.

ACIDENTE DO TRABALHO — INCENDIO
TRANSPORTES — TERRESTRES E MARITIMOS
COMPANHIA DE SEGUROS
GARANTIA INDUSTRIAL PAULISTA
Rua S. José, 83-85, 4.º and. — Telefone 22-1033
Edificio Candelaria — Rio de Janeiro

Pipi Teve o Seu Contrato Rescindido

O Fluminense cientificou a F. M. F. que rescindiu o contrato do ponteiro Pipi, a pedido deste, conforme antecipamos.

O ex-ponteiro do Palmeiras regressará a S. Paulo.

NATAÇÃO

O Fluminense Não Encontrou Dificuldades Para Vencer o Concurso Aquatico

BRILHANTE O DESENROLAR DA COMPETIÇÃO PROMOVIDA PELA F. M. N.

Desenrolou-se na manhã de domingo na piscina do Tijuca T. C., perante numerosa e seleta assistencia, o 1º Concurso Oficial de Natação, promovido pela F. M. N. A competição decorreu num transcurso brilhante, agradando sobremodo o desenvolvimento de todas as provas. Mais uma vez o Fluminense confirmou a sua flagrante superioridade sobre os demais concorrentes, vencendo o certame de forma facil e expressiva. Os tricolores com nadadores tecnicamente melhores não encontraram dificuldades para assegurar desde logo o titulo de campeão com grande vantagem numerica.

Classificou-se em segundo o Botafogo, seguindo-se o Tijuca e o Guanabara.

A classificação final foi a seguinte:

1º - Fluminense — 192 pontos, 2º - Botafogo — 148, 3º - Tijuca — 76, 4º - Guanabara — 50, 5º - Minas Tenis Clube — 24, 6º - Flamengo — 17 e 7º - America — 7.

A Colocação e a Proxima Rodada

Com a vitoria dos favoritos não sofreu alteração a tabela de colocações em seus principais lugares.

Assim é que o Fluminense, Vasco, Flamengo, Canto do Rio e Botafogo vencendo os seus antagonistas consolidaram os seus postos. A posição atual é a seguinte, por pontos perdidos:

1º — Fluminense	0
2º — Vasco	2
3º — Flamengo e C. do Rio	3
4º — Botafogo	4
5º — S. Crist., Amer. e Mad.	5
6º — Bangú	6
7º — Bonsucesso	8

A PROXIMA RODADA

A sexta rodada do Campeonato Carioca de Futebol a ser iniciada no proximo sabado compõe-se dos seguintes jogos:

Sabado — São Cristovão x Vasco, em São Januario; domingo — Bangú x Fluminense, em General Severiano; Canto do Rio x Botafogo, em Niteroi; Flamengo x Madureira, na Gavea e Bonsucesso x America, em Alvaro Chaves.

Chegou o Novo Comandante Tricolor

Encontra-se em nossa capital o centro avante França, atualmente vinculado ao Rio Negro de Manaus.

Este jogador veio defender as cores do Fluminense e será submetido a um rigoroso preparo fisico.

Hoje a Abertura da Olimpiada Colegial do Bairro de São Cristovão

Realizou-se dia 26 do corrente, na sede do Clube de S. Cristovão, conforme foi amplamente anunciado a reunião para se proceder o sorteio dos jogos e determinar a data do inicio da Olimpiada, tendo comparecido os representantes dos colegios Pio Americano, Escola Brasileira, Ginasio S. Cristovão, Colegio S. Cecilia, Pedro II e Escola Tecnica.

Foi então marcada a data de hoje para a realização do Torneio Inicio de Basquetebol, apresentando assim a abertura da Olimpiada. Tabela dos jogos:

1º jogo: Pedro II x Escola Brasileira; 2º jogo: Colegio S. Cecilia x Ginasio S. Cristovão; 3º jogo: Pio Americano x Escola Tecnica; 4º jogo: Vencedor do 1º x Vencedor do 2º e 5º jogo: Vencedor do 3º x Vencedor do 4º.

Fazendas Reunidas Paraiso S. A.

ASSEMBLÉIA GERAL EXTRAORDINARIA

São convidados os senhores acionistas a se reunirem em Assembléia Geral Extraordinaria, no dia 9 de agosto corrente, ás 14 horas, na sede social, no predio da Fazenda Paraiso, municipio de Valença, afim de tomarem conhecimento e deliberarem sobre a sua liquidação da sociedade e de outros assuntos de interesse social.

Fazenda Paraiso — Valença, 31 de julho de 1944.

Horacio Gomes Leite de Carvalho Junior — Diretor.

ALLIANÇA DA BAHIA CAPITALIZAÇÃO S. A.
COMPANHIA BRASILEIRA PARA INCENTIVAR O DESENVOLVIMENTO DA ECONOMIA
SEDE SOCIAL: BAHIA — CAPITAL SUBSCRIPTO 2.000:000$000
CAPITAL REALIZADO 800:000$000
AMORTIZAÇÃO DE JULHO DE 1944
CAPITAL DUPLO 13391
SEGUNDO 08576
TERCEIRO 06500
QUARTO 03945
QUINTO 18817
Agencia Geral — Rua do Ouvidor, 64 — Tel. 23-5335
CARTA PATENTE N.º 157
"O Melhor Titulo DENTRO DO Melhor Plano PELA Melhor Sociedade de Capitalização"

LIVRARIA ALVES
Livros colegiais e Academicos

EMPRÉSTIMOS
DESCONTOS
DEPÓSITOS
CONTA POPULAR 6%
BRAZÍLEA BANCÁRIA
168, BUENOS AIRES, 3.º AND.

Os Exércitos Aliados Batem-se Pelos Ideais dos Povos Livres

Declarou o Arcebispo Metropolitano de Goiaz, ao Referir-se ao Decreto Que Criou o Serviço de Assistencia Religiosa á Força Expedicionaria Brasileira

GOIANIA, julho (A. N.) — Procedente de Silvania, sede do Arcebispado, esteve nesta capital s. excia. revma. dom Emanuel Gomes de Oliveira, afim de celebrar a missa campal com que se iniciaram os festejos comemorativos do 2º aniversario do batismo cultural de Goiania.

O ilustre antistite, que é uma das figuras mais proeminentes do clero brasileiro, teve oportunidade de falar, aqui, ao representante da Agencia Nacional sobre o decreto-lei numero 6.535, de 26 de maio do corrente ano, assinado pelo presidente da Republica, criando o Serviço de Assistencia Religiosa á Força Expedicionaria Brasileira.

Inicialmente assim se expressou o chefe da Igreja Catolica em Goiaz: — "O ato do Governo da Republica veio ao encontro do irrecusavel anselo de quantos, neste momento decisivo, se empenham pelas vitorias dos Exercitos Aliados, que se batem pelos ideais dos povos livres. Reconhece a Nação que a assistencia religiosa contribue para fortalecer as energias morais, disciplina e os bons costumes, que a educação moral e civica é fator preponderante na formação da tempera militar, e que, por isso, deve continuar a ser ministrada sem solução de continuidade em operações de guerra nas forças brasileiras".

NÃO SE PODE NEGAR O INFLUXO DA RELIGIÃO NA ALMA DO SOLDADO

Prosseguindo na sua entrevista, diz dom Emanuel Gomes de Oliveira que, "graças á sabia orientação do presidente Getulio Vargas e á dedicação de nossa Igreja Catolica, têm os nossos soldados sua assistencia espiritual longe dos lares e dos templos brasileiros". E continua:

— "E', indubitavelmente, um imperativo de grande sentido psicologico. O mais cetico dos observadores jamais poderá negar o influxo da religião na alma do soldado. Nós, brasileiros, nascemos e fomos educados sob o signo da Cruz, que foi o primeiro marco de nossa civilização e no decurso da historia de nossa Patria tem sido um fanal glorioso nos seus mais dificeis transes".

A FE' QUE VENCE AS BATALHAS SERA' O SANTELMO DOS NOSSOS SOLDADOS

E continua o ilustre prelado:

— "A Fé que vence as batalhas será o santelmo dos nossos soldados. Em todo o mundo milhões de crentes, diariamente, oram pelas santas intenções do papa, que, desde o inicio da guerra, assim o pedira. Ecoam-se, agora, as palavras memoraveis do presidente Roosevelt — num modelo de oração — propondo que todo o povo reze, **porque é preciso que Deus se compadeça da sorte das nossas armas, ajude os nossos soldados, acolha em seu seio divino os herois que não voltarão.**

SENTIMENTO DE SOLIDARIEDADE HUMANA E CRISTA

— Acompanhemos pois — finaliza dom Emanuel Gomes de Oliveira — os nossos bravos expedicionarios, nós os que ficamos, num sentimento de solidariedade humana e cristã. Será a melhor demonstração de amor aos nossos soldados, "imagens vivas e palpitantes do nosso grande Brasil".

TURFE

As Três Proximas Reuniões

Para as tres proximas reuniões foram ontem organizados os seguinte programas:

Corrida do dia 3 (quinta-feira)

1º Pareo — 1.200 metros — Cr$ 12.000,00 — Itacy 52 quilos — Xingador 58 — Bacachiry 55 — Elim 52 — Ceará 50 e Paranaense 52.

2º Pareo — 1.500 metros — Cr$ 15.000,00 — Argenita 54 quilos — Cerrito 52 — Luz 54 — Filipina 54 — Alvará 50 — Taipe 50 — Kiriri 54 — Ciranda 50 — Chistoso 52 — Itamarca 54 e Demostenes 56.

3º Pareo — 1.600 metros — Cr$ 18.000,00 — Tibiri 51 quilos — Andarilho 55 — Tambiu 54 — Diagoras 52 — Elmo 55 — Spitfire 51 e Tenor 49.

4º Pareo — 1.200 metros — Cr$ 18.000,00 — Colconda 54 quilos — Moreninha 54 — Erriga 54 — Pirapora 54 — Crisolia 54 — Boninota 54 — Espoleta 54 — Acacia 54 — Juncal 54 — Ermitão 56 — Rubro Negro 56 — Rangers 50 e Kamoiuri 56.

5º Pareo — 1.500 metros — Cr$ 1.500,00 — Conselho 52 quilos — Zurik 48 — Destino 48 — Botucatu' 48 — Urumarac 50 — Brasil 54 — Guarjau' 48 — Adonis 54 — Mermoz 48 — Robusto 50 — Orçamento 52 — Otario 52 — Cedro 48 — Exu 54 — Apis 48 e Cairu' 48.

6º Pareo — 1.400 metros — Cr$ 15.000,00 — Marajá 54 quilos — Alfiador 52 — Kubelik 48 — Penca 48 — White Horse 49 — Atis 52 — Salvo 54 — Saruá 48 — Concordancia 56 — Milongon 50 — Comarin 54 — Wally 52 — Pepet 48 e Madame Curie 56.

Pareos do betting Quarto — Quinto e Sexto.

CORRIDA DO DIA 5 (SABADO)

1º pareo — 1.400 metros — Cr$ 15.000,00 — Quissamã 48 quilos — Cururipe 50 — Condoreira 51 — Mascarado 51 — Itaba 49 — Star Bright 53 — Carajá 48 — Ponta Grossa 51 — Aragel 53 e Manoelita 55.

2º pareo — 1.400 metros — Cr$ 20.000,00 — Inhacorá 53 quilos — Fala 53 — Alvinegro 55 — Tres Pontas 55 — Tuim 55 — Irtaga 53 — Juruaia 53 — Farpa 53 — Manful 55 e Negra 53.

3º pareo — 1.500 metros — Cr$ 20.000,00 — Orfão 55 quilos — Bozó 55 — Andante 55 — Lafite 55 — Fusa 53 e Heleno 55.

4º pareo — 1.500 metros — Cr$ 20.000,00 — Melancolica 48 quilos — Serera 54 — Tintila 56 — Valda 50 — Maluva 51 — Princess 48 — Dasil 48 e Nutria 55.

5º pareo — 1.500 metros — Cr$ 20.000,00 — Ditinha 53 quilos — Bandoleira 53 — Grey Lady 53 — Pachá 55 — Very Good 53 — Fab 53 — Santamaria 53 — Farrusca 53 — Hesione 53 — Desquitada 53 — Florista 53 — Piccadily 55 e Eldorado 55.

6º pareo — 1.800 metros — Cr$ 20.000,00 — Dengo 49 quilos — Cherker 54 — Siringe 50 — Embuá 54 — Camões 51 — Tupã 51 — Cabory 54 — Fayal 54 e Peño 48.

7º pareo — 1.400 metros — Cr$ 20.000,00 — Negrita 54 quilos — Namouna 54 — Manumará 54 — Dilá 54 — Arataca 54 — Eldora 54 — Quinota 54 — Aloma 54 — Vega 54 — Arrojado 56 — Eglanto 56 — Raffles 56 — Pongal 56 — Sargão 56 e Diogo 56.

8º pareo — 1.600 metros — Cr$ 20.000,00 — Duchka 52 quilos — Metódico 54 — Presuntuoso 49 — Reluciente 52 — Argentina 53 e Matematica 50.

Pareos do betting — Quinto — Sexto e Setimo.

CORRIDA DO DIA 6 (DOMINGO)

1º pareo — 1.500 metros — Cr$ 25.000,00 — Demir 56 quilos — Damaru' 56 — Clarim 56 — Boavista 56 — Tenita 54 — Aratanha 54 — Cananéia 54 — Flicka 54 — Gazogenio 56 — Bombardeio 56 — Gaia 54 — Glacial 56 e Bib Den 56.

2º pareo — 1.600 metros — Cr$ 25.000,00 — Colon 54 quilos — Royal Park 54 — Fulminar 50 — Capuano 50 — Farsa 52 — Emburi 50 — Timbu' 54 — Genghis Kahn 58 — Dosel 54 — Morongo 58 — Bota Fogo 58 e Ema 56.

3º pareo — 2.000 metros — Cr$ 25.000,00 — Miami 52 quilos — Caimão 56 — Tocandira 54 — Valente 56 — Vontade 50 — Casablanca 52 — Alraune 50 e Estrondo 56.

4º pareo — 1.800 metros — Cr$ 25.000,00 — Sagres 56 quilos — Caudilho 56 — Julóca 54 — Rataplan 56 — Escolta 54 — Enanio 56 — Cheque 56 — Quo Vadis 56 — Negramina 54 — Tarobá 56 — Tanajura 54 — Estela 54 — Espadim 56 — Fumo 56 — Mabel 54 e Periquito 56.

5º pareo — 1.500 metros — Cr$ 25.000,00 — San Michel 50 quilos — Integro 50 — Pertinaz 52 — Tam Tam 56 — Latente 58 — Charo 48 — Pancho 52 — Papagay 56 — Giressol 48 — Max 50 — Panduro 57 — Marcial 48 — Chips 48 — Sofrenado 55 — Planeta 48 — Carbon 50 — Curaçau 48 e Timbó 54.

6º pareo — Grande Premio BRASIL — 3.000 metros — Cr$ 300.000,00 — Winter Garden 58 quilos — Xingu' 53 — Baron 58 — Footprint 58 — Tronador 58 — Golano 58 — Monterreal 57 — Albatroz 57 — Ever Ready 52 — Strike 58 — Lord 57 — Corruxa 52 — Tigris 58 — Adulon 58 — Harpalo 58 — Alibi 58 e Geyser 52.

7º pareo — 2.000 metros — Cr$ 40.000,00 — Mochuelo 52 quilos — Figaro-su' 53 — Rezongo 53 — Colombo 58 — Salmon 57 — Rommey 58 — Rockmoy 51 — Ark Royal 50 — Batton 53 — Cavalgade 54 — Cataflor 55 — Trovão 53 — Mate 48 — Zagal 50 — Grilo 54 — Dark Prince 55 e Marconi 48 quilos.

Pareos do betting — Quinto — Sexto e Setimo.

Dr. L. Oliveira Lima
DENTADURAS
Paladon, Vulcanite, etc. com ou sem abobada palatina imitação perfeita dos dentes naturais. Fazemos em 1, 2 ou 3 dias, conforme o caso. Cirurgião dentista, com laboratorio de protese anexo
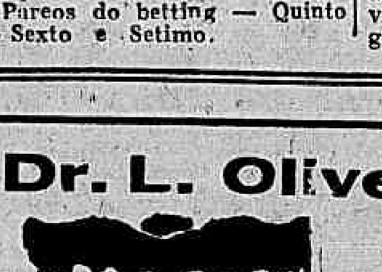
DENTADURAS
Quebradas? Sem pressão? Cairam os dentes? Consertamos em 90 minutos. Sua ponte ou bridges precisa de conserto? Coroas, pivot, etc. Fazemos novas e consertamos em horas apenas
TRATAMENTO DOS DENTES COM DENTISTAS ESPECIALIZADOS SOB A DIREÇÃO DO
DR. L. OLIVEIRA LIMA
RUA VISCONDE RIO BRANCO, 37, sobrado — TEL. 42-5591
AVENIDA PASSOS, 90 — 1.º andar

NÚMERO AVULSO
40 Centavos

Diario Carioca

EDIÇÃO DE HOJE
12 Páginas

ANO XVII — RIO DE JANEIRO — TERÇA-FEIRA, 1 DE AGOSTO DE 1944 — N. 4.947

AS TROPAS BRITANICAS IRROMPEM NAS DEFESAS NAZISTAS

TRAVADA A BATALHA DE FLORENÇA

OS NAZISTAS TENTAM A ULTIMA RESISTÊNCIA AO SUL DA CIDADE

DECLARADA CIDADE ABERTA PELO COMANDO ALEMÃO

Q. G. ALIADO NA ITALIA, 31 (De David Brown, correspondente especial da "Reuters") Luta-se encarniçadamente nas vizinhanças de Florença. Os alemães lançaram á batalha seus tanques "Tigre" e estão tentando uma ultima fase defensiva em uma linha frontal a 8 quilometros ao sul da cidade. As forças do flanco ocidental do 8º Exercito avançam persistentemente pela estrada de ferro Florença-Pisa, a qual segue a margem meridional do rio Arno. As forças do VIII Exercito acham-se firmemente estabelecidas em suas posições entre o rio e a linha ferrea, avançando, tambem em Empoli a Montelupo, a 24 quilometros de Florença.

CLARK

Os tanques "Tigre" foram usados na batalha travada a sudoeste de Florença, onde os alemães lançaram uma série de furiosos contra-ataques, todos os quais foram repelidos. As tropas aliadas conseguiram fazer pequenos, porém, importantes avanços. Foi rechaçada, tambem, uma poderosa arremetida de "tanques" e infantaria motorizada nas proximidades da aldeia de San Michele.

A artilharia britanica e neozeelandesa, atuando em estreita cooperação, com a ação dos caças-bombardeiros, infligiram ontem sérias perdas ao adversario, no decorrer da luta.

As posições exteriores alemãs, entre as quais a de Santa Lucia, a oeste da estrada principal de Roma á Florença, foram capturadas, sendo aprisionado, durante as operações de limpesa, grande numero de soldados paraquedistas.

Diretamente ao sul da cidade, as forças do VIII Exercito ainda se mantêm em suas posições nas colinas que dominam o curso do rio Greve, enquanto, do outro lado do referido rio, os alemães se encontram entrincheirados em Impruneta, a 8 quilometros do centro da cidade.

Os defensores germanicos estão sendo submetidos a um pesado bombardeio.

Nas cercanias de Strada, não se registraram operações de grande importancia, depois do estreitamento do arco, o qual, abaixo de Florença, forma uma linha arqueada de cerca de 48 quilometros de comprimento.

Strada está situada 12 quilometros ao sul da cidade.

Entretanto, se bem não tenha havido mudança alguma, as tropas do VIII Exercito se acham de posse das faldas do monte Scaalri, 8 quilometros ao sudoeste de Strada, após haverem repelido fortes contra-ataques do inimigo.

As tropas aliadas a léste de Figline ocuparam Castelfranco, 12 quilometros ao sul de Vallombrosa, e cruzaram em varios sitios a estrada de Figline a Castelfranco.

Atualmente, os aliados encontram forte oposição por parte dos alemães ao longo da costa ocidental. As tropas do general Clark estão se concentrando e reagrupando seus efetivos.

Enquanto as operações ao sul de Pisa se encontram na fase de consolidação de posições, não se registraram tentativas de cruzamento do rio.

Bombardeiros pesados das Forças Aéreas Aliadas do Mediterraneo atacaram objetivos na Yogoslavia e Hungria, durante o dia de hontem, obtendo bons resultados. Bombardeiros médios, por seu turno, atacaram quatro pontes ferroviarias ao norte e oeste de Genova, bem como pateos ferroviarios e embarcações ao longo da costa ocidental.

A grande ponte rodo-ferroviaria de Ferrara foi destruida, depois de um forte ataque efetuado por aviões "Mitchell".

Outras pontes nas linhas Savona-Alessandria e Genova-Alessandria foram tambem atacadas.

Na frente de batalha, caças-bombardeiros arrazaram as posições fortificadas germanicas nas fraldas montanhosas que se encontram ao sul de Florença.

BERLIM ANUNCIA

LONDRES, 31 (Reuters) — O porta-voz militar da agencia alemã de noticias, Karl Pragner, disse esta noite que "ao sul de Florença, divisões britanicas lançaram seu ataque em larga escala, conseguindo completa irrupção." Diz Pragner que o ataque teve inicio esta manhã, depois de bombardeio de artilharia com forças massiças, o qual durou varias horas.

No setor vizinho ao oriente, prossegue ainda uma grande batalha desde ás primeiras horas da manhã de hoje, cujos detalhes não são ainda disponiveis".

FLORENÇA CIDADE ABERTA

LONDRES, 31 (Associated Press) — A D. N. B. anuncia que o Alto Comando alemão declarou Florença 'cidade aberta', há algum tempo, e, portanto, não há tropas alemães, atualmente, na cidade.

CHEGOU A VEZ DA RUMANIA

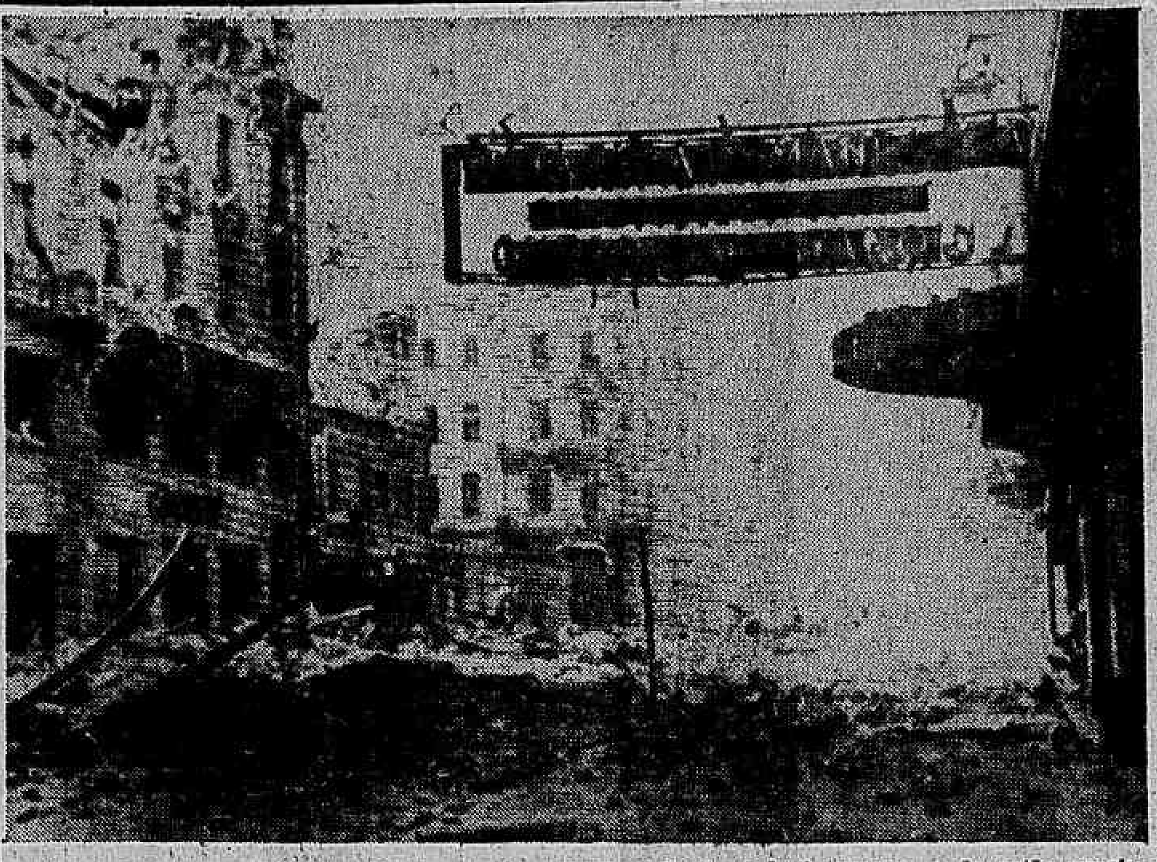

Os bombardeiros aliados estenderam seu raio de ação á capital rumena, onde estão preciosos objetivos militares do nazismo. Aí está como ficou uma das ruas de Bucarest, a Calea Victoriei.

O GOVERNO DA BULGARIA CONCORDOU:

CONSULADOS SOVIÉTICOS EM VARNA E BURGAS

ESTAMBUL, 31. — (De Robert Bigio, correspondente especial da Reuters) — Soube-se hoje aqui, em fontes usualmente bem informadas, que o governo da Bulgaria concordou, recentemente, em permitir que se instalem consulados russos nos portos de Varna e Burgsa, no mar Negro. Diz-se tambem que o sr. Bagrianoff, Primeiro Ministro bulgaro, conseguiu que desses dois portos, assim como de toda a zona costeira do país, fossem sendo retiradas, aos poucos, as tropas e os especialistas alemães, os quais virtualmente controlavam a área litoranea bulgara. Ao que se informa, os alemães começaram a abandonar Varna e Burgas desde meados do mês que hoje termina, já não havendo senão um numero reduzidissimo de forças nazistas nos dois portos.

Declara-se que a decisão da Bulgaria é o resultado de prolongadas negociações realizadas em Sofia com o encarregado de negocios do Soviet. Essas negociações, ao que consta, foram iniciadas após uma energica nota apresentada pelo governo da URSS, solicitando a abertura de consulados não só em Burgas e Varna como em Plovdiv e Rustchuk. Essa nota causou a quéda do gabinete Bijoloff, ocorrida em fins de maio, por haver um dos ministros, sr. Beckerle, insistido numa resposta que não désse margem a qualquer negociação entre a Bulgaria e a Russia. Bagrianoff, que assumiu a chefia do governo, enviou, em seguida, uma nota amistosa a Moscou, tendo, então, se iniciado as negociações que terminaram com a aceitação parcial das exigencias russas.

Os circulos diplomáticos desta cidade consideram a decisão bulgara, vitoria diplomatica dos russos sobre a Alemanha, sendo, ainda, um sintoma muito significativo da atitude hesitante da Bulgaria em relação á guerra, mostrando o franco desejo que tem esse país de continuar a manter relações amistosas com a Russia.

Voltam a Atacar Londres as "Bombas Voadoras"

LANÇADAS SIMULTANEAMENTE DE DIFERENTES BASES DA COSTA FRANCESA

LONDRES, 31 (U. P.) — Grande numero de "sombras voadoras" alemãs voltaram a cair sobre esta capital durante a noite passada.

Os observadores da costa informaram que os "robots" foram lançados simultaneamente de diferentes bases da costa francesa, com o proposito de saturar as defesas inglesas. Os canhões anti-aéreos e os caças noturnos derrubaram numerosos "robots" quando estes passavam pela costa.

Alguns observadores aéreos acreditam que a técnica alemã de enviar grande quantidade desses engenhos esteja em conexão com a ameaça alemã de usar novas armas secretas.

Os ataques noturnos de ontem ocasionaram grande numero de mortos e feridos civis em varios bairros, tendo os "robots" destruidos numerosas casas e edificios. Durante a noite foram empregadas numerosas escavadeiras na remoção dos escombros.

Acredita-se que a lista de mortos seja maior quando forém publicadas as cifras oficiais.

NOVO METODO DE DEFESA

LONDRES, 31 (R.) — Alterando seus originais metodos de ataques com bombas voadoras, e aparentemente apelando para o emprego de "salvas" desse mesmo tipo de engenhos, fizeram disparar alguns deles de pontos simultaneos. Esses novos metodos deram ás defesas germanicas, — balões e caças, — um trabalho mais ativo porém que não impediu fosse mantida a mesma proporção de sucesso contra os "robots". Algumas das bombas que conseguiram penetrar as defesas danificaram e mataram seus moradores. Pelo menos dez pessoas morreram imediatamente e consequencia das explosões em consequencia das eoplosões em bairros residenciais.

LIVRARIA ALVES
Livros colegiais e Academicos

ARRASANDO A EUROPA DE HITLER

Munich Sofreu o Maior Ataque Aéreo da Guerra

Outros Objetivos Na Alemanha e Na França Visados Pelos Bombardeiros Aliados — Augsburg Tambem Pesadamente Devastada

LONDRES, 31 (De Walter Cronkite, da U. P.) — Poderosa força aerea integrada por 1.200 bombardeiros com escolta de 1.000 caças, lançaram 3.600 toneladas de explosivos sobre Munich e atacaram outros objetivos na Alemanha central e na França enquanto forças menores de bombardeiros pesados com base no Mediterraneo bombardearam a região petrolifera de Ploesti, perto de Bucarest, na Rumania.

A Oitava Força Aérea dos Estados Unidos bombardeou objetivos na França, inclusive alguns campos da "Luftwaffe".

A radio-emissora de Berlim anunciou que Augsburg tambem foi bombardeada.

Perderam-se 16 bombardeiros e 4 caças dos Estados Unidos.

Tambem 500 "Liberator" e "Fortalezas" da 15ª. Força Aérea dos Estados Unidos, bombardearam a refinaria de petroleo de Prahoca e depositos de combustivel em Morgasaia, em Bucarest.

Observaram-se incendios no setor de Bucarest, onde os incursionistas informam que houve objetivos atingidos por impactos diretos.

O golpe esmagador assestado hoje a Munich foi o quinto em tres semanas.

Os pilotos dos caças que regressaram de Munich disseram não haver encontrado um só caça nazista durante o longo vôo.

Embora os motivos dos repetidos ataques á Munich não tivessem sido dados, sabe-se que aquela zona constitue o gargalo de garrafa das vias ferreas nazistas para a Europa Central. Existem ali fabricas de motores de avião, e algumas informações dizem que elas estão relacionadas, com a construção de motores de bombas "robots".

Dnrante a noite, aviões "Mosquito" e bombardeiros "Boston" das Reais Forças Aereas conseguiram impedir praticamente todo o trafico nazista pelo sistema de estradas do noroeste da França que cobrem a zona de Azebrouck, Arras, Doullens, Amiens e Rouan. Outros bombardearam vias ferreas que partem de Fougeres, Nayennes, Tours e Angers, com a perda apenas de dois aviões.

No domingo á noite quatro aviões nazistas foram abatidos sobre a França. O Ministerio da Aviação revelou que seis pilotos poloneses voando em caças "Mustang" que escoltavam "Beaufighters" de grande autonomia de vôo, abateram 7 caças nazistas em frente da costa da Noruega, sem nenhuma perda.

CONTRA PLOESTI E BUCAREST

Q. G. ALIADO NA ITALIA, 31 — (Por David Brown, correspondente especial da "Reuters") — As instalações petroliferas de Bucarest e Ploesti foram hoje bombardeadas por aviões, que partiram de aerodromos localizados na Italia. Os objetivos visados em Bucarest foram as refinarias de Prahovs e o deposito de petroleo de Murgasala. Em Ploesti, os bombardeiros atacaram as refinarias de Minier e o deposito de Targovista, atirando ainda muitas bombas sobre um terceiro alvo, o qual, entretanto, não foi identificado em virtude das colunas de fumo que o ocultaram. A operação foi levada a cabo por um numero de aparelhos que vai de 250 a 500 e, segundo as primeiras noticias a respeito, não encontraram qualquer resistencia dos caças alemães no trajeto, embora, sobre Bucarest, os caças "Mustangs", da esquadra, tenham logrado magnificas vitorias aereas.

Tem sido intensissima, ultimamente, a campanha movida pela aviação aliada contra os pontos de abastecimento de petroleo da Alemanha, verificando-se ataques sucessivos e bem sucedidos contra Wanne-Eickel, Kerseburg, Berat, Ploesti, Bucarest e Budapest.

A GUERRA NO PACIFICO

Uma Arma Secreta Deu a Vitória aos Americanos em Guam e Tinian

SENSACIONAIS REVELAÇÕES DE UM CORRESPONDENTE DE GUERRA

PEARL HARBOR, 31 (Associated Press) — Foi uma arma secreta que deu aos norte-americanos uma decisiva vantagem nas operações de invasão das Marianas, onde as tropas yankees estão alargando cada vez mais as suas conquistas de Quam e Tinian.

Almirante Nimitz

"Foi um dos mais mortiferos instrumentos de guerra, retirado do arsenal das armas secretas norte-americanas, que auxiliou decisivamente as forças que invadiram Tinian" — revelou o correspondente de guerra, Clinton Green, ao mesmo tempo em que o almirante Nimitz anunciava que o maior porto de Guam já se achava em poder das forças yankees.

Motivos de segurança facilmente compreensiveis impossibilitam a revelação dos detalhes da nova arma, mas, segundo acrescenta o citado correspondente, "é praticamente impossivel que qualquer ser humano colocado num raio de 100 metros consiga escapar aos mortiferos efeitos dessa terrivel arma".

Enquanto prosseguia a conquista de Tinian e Guam, as forças aereas norte-americanas desfechavam poderoso golpe contra Halmahera, a base niponica situada no extremo noroeste da Nova Guiné. Além disso, o propriô almirante Nimitz revelou que varias patrulhas yankees partindo do porto de Apra atravessaram varias milhas e atingiram a costa oriental de Guam sem serem absolutamente incomodadas pelos japoneses, e conseguindo, assim, introduzir uma cunha entre a guarnição niponica da ilha.

Por outro lado, os fuzileiros que desembarcaram em Tinian, a 125 milhas ao norte de Guam, avançaram sabado á tarde através da destroçada capital da ilha e alcançaram o litoral sudeste da mesma. Além disso, foram registados outros avanços em toda a superficie da ilha, estando agora uma força de 4 a 5.000 japoneses completamente cercada na parte sul de Tinian, numa area de menos de 5 milhas quadradas, onde oferecem uma resistencia desesperada aos americanos á proporção em que estes apertam o cerco.

De sua parte, abrindo caminho para o avanço sobre as Filipinas, os bombardeiros yankees, devidamente escoltados pelos caças de proteção, despejaram 80 toneladas de bombas contra a ilha de Haibasera, onde destruiram 45 aviões niponicos ainda pousados, além de 15 abatidos durante os combates aereos então travados.

Segundo revelou o almirante Nimitz os americanos, durante os combates travados em Guam até sabado ultimo, tiveram 938 mortos, 4.739 feridos e 290 desaparecidos, enquanto os japoneses tiveram 4.543 mortos e 44 prisioneiros que cairam em mãos dos americanos. Em Tiniam, desde o inicio da invasão até 26 de julho as perdas yankees subiram a 795 mortos, 441 feridos e 32 desaparecidos, contra um total de 2.089 baixas fatais impostas aos niponicos.

Por sua parte, o general Mac Arthur informou que 1.385 japoneses foram mortos na batalha de Aitape e Wewake, na Nova Guiné Britanica, o que eleva as perdas niponicas dessa batalha a um total de 2.859 baixas fatais desde o inicio da luta, a 11 de julho.

OS COMUNICADOS DA INVASÃO

O ALIADO

SUPREMO QUARTEL GENERAL ALIADO, 31 (A. P.) — Foi fornecido o seguinte comunicado, de numero 112:

"As tropas aliadas do setor ocidental entraram na vila de Granville e estão limpando toda a área entre Avvranches, Granville e Brehal.

"Outros focos de resistencia estão sendo eliminados e pesada luta continua a noroeste de Tessy e na área de Percy.

"O inimigo está sendo repelido do terreno imediatamente ao sul de Gavray e as tropas aliadas estão tambem avançando de cada lado de Toringni-sur-Vire.

"Na área de Caumont continua o progresso aliado e capturamos Saint Germann Destot, Cahanges e Saint Martin de Besaces.

"A colina 309, a leste de Saint Martin permanece em nossas mãos, apesar de varios contra-ataques inimigos.

"Os alvos ferroviarios ao sul da área de batalha foram atacados por aviões de bombardeio medios e leves.

"As pontes ferroviarias em Forges, Chartres, ao sul de Domfront e do lado oposto ao Loire, ao sul de Tours, foram bombardeadas com bons resultados.

"Por toda a parte a má visibilidade evitou a obtenção imediata dos resultados.

"Os aviões caça-bombardeiros estiveram em atividade, em intimo apoio ás nossas tropas de terra.

"Dois aerodromos na França Setentrional foram atacados por pequenas formações de aviões de bombardeio pesado, pouco depois do meio-dia".

O ALEMÃO

ESTOCOLMO, 31 (Reuters) — O comunicado do Alto Comando Alemão, de hoje, diz o seguinte:

"Na Normandia, o inimigo ampliou, ontem, o seu ataque, em grande escala, com uma grande quantidade de armamento, da frente a sudoeste de Caen até a costa oéste da peninsula de Carentan. Estão se travando, aí, batalha com furia crescente. Ao sul de Hottote, todos os ataques inimigos foram inutilizados. Em ambos os lados de Caumont, o inimigo conseguiu fazer uma brecha profunda em nossa frente. Continuam nossos contra-ataques, nessa zona. A noroéste e a oéste de Torigni-sur-Vire, fracassaram as tentativas de irrupção americana. Ao sul de Val e de Carances, luta-se renhidamente. Foram enviadas formações de tanques contra o inimigo, que conseguiu abrir uma profunda brecha. Um grupo de tanques, da Wassen SS, que havia sido interceptado do grosso das forças, temporariamente, abriu caminho, unindo-se de novo áquele, ao norte de Sourdeval.

"Durante a noite, concentrações de bombardeiros atacaram concentrações de barcos á altura das embocaduras do Orne e do Sena. O inimigo perdeu um aparelho.

Amanhã Meio Milhão
DE CRUZEIROS
NA ESQUINA DA SORTE

DR. WALDEMAR BIANCHI
Ginecologia e Obstetricia
Cons.: Araujo Porto Alegre 70-1.º — Salas 112 e 117
Tel. 22-6689 — Segundas quartas e sextas das 12 ás 15 horas.

Fuga de Prisioneiros Italianos Na Inglaterra

LONDRES, 31 (Reuters) — Dezessete dentre os trinta prisioneiros de guerra italianos que fugiram no domingo á noite do seu campo de concentração no sul de Argyles, na Escocia, foram recapturados. Soldados de policia e guardas metropolitanos estão ainda percorrendo as campinas á procura dos restantes 13 prisioneiros, que foram oficialmente descritos esta noite como "elementos fascistas".

Fechados os Alpes Na Fronteira da Suiça

LONDRES, 31 (R.) — A agencia noticiosa alemã anuncia que o comandante chefe suiço, Henri Guisan, declarou: "Já advertimos todos os paises de que nossos passos alpinos estão fechados, e não só os passos alpinos, como todos os pontes do país, protegidos pelos Alpes. Julgo não interessar a nenhum beligerante atacar agora nosso país. Mas o "interesse" não é o motivo suscetivel de induzir um ou outro lado a agir. Um exercito estrangeiro pode achar conveniente seguir a rota em que menos oposição supõe encontrar ou onde um contra-ataque pode ser menos rapido".